京城日報 十一月十七日(土) 夕刊
【皇紀二千五百九十四年】昭和九年十一月十八日 京城日報 (第二版) (第三種郵便物認可) 第九千六百九十一號

寄贈 9.11.20 帝國圖書館

二萬に上る郷軍を 御親閲遊さる
地方行幸第三日

【前橋電話】天皇陛下地方行幸第三日十七日は、午前九時五十五分前橋行在所御出門、同十時二分前橋驛御發車、妙義山麓にある上州一の宮驛に御着、直に自動車御列にて國幣中社貫前神社に行幸、御親拜あらせられ、續いて富岡町の群馬縣立富岡中學校に行幸、男女中等小學生、青年訓練所生、男女青年團員、愛國婦人會員、赤十字會員四萬二千餘名の奉迎を受けさせられた後御週發を續らせ給ひ、かくて午後零時四十分一の宮驛御發車、同一時三十一分高崎驛御着、步兵第十五聯隊營庭に於ける在郷軍人御親閲場に臨御、愛馬「白雪」に召され第一、第二、第十四師團管下二萬に上る郷軍を親く御馬上より御親閲、同二時近く御親閲、自動車御にて、高崎市外乘附練兵場に行幸、栃木、茨城、群馬、埼玉、長野、新潟六縣下の中等學校以上の男女學生、生徒四萬三千餘名の勇壯なる分列式を御覽はせられ、同三時二十七分高崎驛御發車、同三時四十二分前橋驛御着御、行在所に還幸遊ばさる

白國新内閣

【ブラッセル十六日聯合】ブロックヴイル伯を首班とするベルギー内閣は十三日總辭職し、後繼内閣組織の大命は前國防相テュニス氏に降り、テュニス氏は十六日遂に組閣に着手した

岡田首相の意を受け 鐵相さく夜陸相訪問
陸軍豫算につき極力考慮要望
林陸相は牢乎たる決心固執

【伊香保電話】岡田首相の意向を受けた内田鐵相は十六日午後八時十分伊香保木暮旅館に林陸相を訪問し陸軍豫算の重要性に就いては岡田首相も十分に理解し、明年度豫算新規要求承認の重點を陸軍に置き百方努力してゐるが、軍事費を大藏省査定案以上に承認するとせば公債增發か、然らざれば大藏省案以上の增税の外ないが、現下の社會情勢はその何れの方面にでも積極的なる施行を許し得ざる形勢にあるが故に陸軍當局に於ても十分なる考慮を願ひたいと云ふことであつたと前提し、岡田首相の意肚に基づき極力陸相の考慮を要望した、之に對し陸相は岡田首相の心情は十分に理解したが、現下非常時局突破の爲めには如何にしても陸軍の復活要求を貫徹せざるを得ないと牢乎たる決心を高調し、結局何等要領を得ずして内田鐵相は同八時五十分辭去した

鐵相十八日歸京 大角海相と會見
國防豫算に或程度の讓步希望
折衝の結果は注目

【東京電話】内田鐵相が明年度豫算編成の最難關と目されて居る軍部豫算の政府折衝に乘出したことは、内田鐵相が豫てより增税案に對し反對意向を表明して居たゞけに、增税問題の成行にも微妙なる關係を持つものとして頗る注目を惹いて居るが、内田鐵相は十八日歸京後直ちに大角海相と會見し、十六日夜伊香保に林陸相を訪問せる顛末を述べ明年度における公債漸減に對する自己の見解を述べ國家的見地より國防豫算も或る程度の讓步を希望し、國防安協の途をはかるやう考慮を求める筈で、その結果については多大の興味を以て見られて居る

政界注目の焦點たる 十九日の豫算閣議
決定は廿一、二日に持越されん

【東京電話】十九日の豫算閣議は藤井藏相の公債漸減方針が國防費に拮抗し、床次、内田兩相の臨時利得税に對する態度及附加税制の際の岡田首相の裁量を繞り政界注目の焦點となつてをり、藤井藏相が昭和十年度において斷行せんとする赤字公債の漸減は大約九年度歲入補塡公債六億三千三百萬圓の細圓となし、追加豫算として計上したる六千九百萬圓を加へたる七億二百萬圓を限度として漸減主義を具體化せんとするもので從つて十年度歲入補塡公債豫定額は四億四千七百萬圓にして、災害豫算十年度分九千六百萬圓を加へたつて五億五百萬圓と、前記七億二百萬圓の差額二億圓を超へざる程度の復活要求を認めたならば、形式的には藤井藏相の公債漸減方針が破れないことゝなる、然しながら藤井藏相が越ゆべからざる一線として堅持する公債發行の限度は約六億圓内外にならずやと見られてをるので、藤井藏相がこの一線を死守するためには國防豫算との正面衝突が不可避となるので、結局は陸海軍側の猛烈なる復活要求に降服し藤井藏相の公債漸減方針が九年度より五千萬圓程度の減額に止つて辛ふじて面目を維持するにあらずやと見られる、しかして藤井藏相は臨時利得税の增税を公債漸減主義と切離すべからずとの建前をもつてゐるが、これに對し床次内田の兩相に相當の異論があるので、十九日の閣議では甚だ紛糾を惹起し翌日に持越すであらうが、二十日は橫須賀における軍艦鈴谷の進水式が擧行され、これに大角海相が出席するため閣議は開かず二十一日に開かれるであらう、然して順調に行けば二十一、二日の兩日中に十年度豫算に平衡豫算の決定を見るであらう

政府所有米穀給與法律案 修正行はれん

【東京電話】政府所有米穀特別給與に關する法律案は、十七日午後の米穀顧問會議に於て承認されれば直ちに農林省で法案の起草を行ひ法制局に回附する段取となつてゐるが、豫算については顧問間にも反對意見が多く、曲りなりに通過するとしても相當の修正が行はれる模樣である

新舊京畿道知事の事務引繼ぎ

富永新京畿道知事は十七日初登廳午前十時から道廳會議室で課長以下百五十名に對し就任の挨拶をのべ、同十一時から松本前知事の施政方針を蹈襲することを述べた、引續き同十時半から松本前知事と約一時間に亘つて事務引繼ぎを行つた(寫眞左は富永新知事、右は松本前知事)

米穀顧問會議

【東京電話】米穀顧問會議は十七日午後一時半より農相官邸に於て開催、荷見米穀局長より臨時議會に提案する政府米の特別給與に關する法律案の要綱を提示し、詳細なる說明を爲したる後審議に入つたが

一、政府米を無價で給與すること
一、給與地區を東北に限定すると云ふこと
一、米穀政策と社會政策と混同せざること

の三點につき顧問間に根本より否定するが如き強硬なる反對論があり意見百出審議は紛糾した

ドイツの立場は 著しく親日的
永井大使歸朝報告内容

【東京電話】今回歸朝した獨逸大使永井松三氏は、十六日午後三時外務省に廣田外相を訪問歸朝の挨拶を述べ最近の獨逸を繞り歐洲戰局の情勢、殊に明年一月のザール人民投票問題を控へて獨佛の微妙なる關係等につき報告をなしたる後、更に重光次官、東郷歐亞局長に對し同樣挨拶を述べて同六時過ぎ辭去し重光次官々邸の晩餐會に臨んだが、永井大使の報告内容は大要左の如くである

一、明年一月行はれるザール地方の人民投票は結局獨逸の勝利を決定するものと豫想されてゐるが、同地方におけるフランス所有の鑛山買收等は獨逸現在の經濟狀態から見て可成り困難な問題を伴ふものと見られ、最近フランス政府のザール決定問題は獨逸側の神經を刺戟したが、ナチスもザール投票問題は平和的に行はれることを希望して居り、從つてこの問題だけで獨佛問題が惡化するとは考へられない

一、海軍々縮會議に於ける日本側の要求即ち華府條約の廢棄、及び軍備平等權の要求に對しては獨逸も衷心から賛意を表してゐる、大體獨逸としては特殊關係の立場から英國及び他國の態度に注目し、滿洲問題には全然無關心を裝ふてゐる

一、滿洲國問題に對しては獨逸は極東に於ける商業的進出を希望する建前から、滿洲大豆の大得意で買付を行ふ等好意ある態度を示し、日本の極東政策の眞意に關してもよく諒解してゐる、又南洋委任統治の問題に關しても獨逸としては問題としてゐない

一、現在の獨逸の立場は著しく親日的で、特にフランスとロシアの對獨提携が出來たと同樣の關係から獨逸國内にも日獨提携を說くものがある、從つて我國としてはかかる事實に立脚して獨逸の親善關係の維持增進をはかるべきとは言ふを俟たない(寫眞は永井大使)

我回訓到着
代表部凝議の結果
來週早々日英會談を開催

【ロンドン十六日電通】海軍々縮豫備會商日本代表部では、十六日午後イギリス案に關する東京よりの回訓が到着したので直ちに代表部會議を開き之れを閱了した結果來週早々日英第五次會談を開催するやう松平大使からマクドナルド首相に要求しイギリス側に回訓を提示することとなつた

日米よりの情報 "妥協案"零"を傳ふ
英の樂觀態度消ゆ

【ロンドン十六日電通】イギリス側では日本代表部への回訓が平等權の内容を單なる名目にとどまらしめず、實質的にまで容認せしめんとする方針を執つて居り、實質上イギリス案拒否に等しきものであることを東京よりの諸情報によつて豫想するに至り、アメリカ政府自身の名目的平等權承認に對する態度を傳へるワシントン情報と相俟つて妥協方式の實現可能性が殆んど零ならしむるものあるべきを懸念し始め、從來の樂觀的なる態度は殆んどなくなり日米對立の

男子中等校の 學級增設その他
約卅萬圓の剩餘金で
京畿道の新規事業

京畿道では富永新知事を迎へて各課では來年度豫算は一齊に編成をいそいでゐるが、道では昭和九年に於いて税の自然增加と前年度繰越金を併せて約三十萬圓の剩餘金が生れたので、この金額をもつて來年度は道内の男子中等學校の學級增設、水產事業の擴大、醫療機關の充實、道路完成等の新規事業費に當てることになり、近く富永知事は大島内務部長と諮り、全然白紙となつて新規事業の具體案を樹立することになつた

朝鮮から繰込む 滿洲國入の人選
高等官、判任官合せて廿名決定
十七日中に依願免の辭令

滿洲國の十分制で朝鮮からくり込む第一回の人選は同政府の依頼で本府が選拔中のところ、高等官六名、判任官十四名計二十名と決定し、十七日中に依願免官の辭令が出て不日一行勢揃ひをなし京城出發、先づ新京に赴き同國政府内務部長の松下潮二氏に面會の上、同政府から新辭令をもらつて前途洋々たるそれ〴〵の任地に向ふこととなるが、高等官六名はいづれも間島省の要職たる科長に納り、判任官十四名もまた半數以上は間島のお役人として新抱負のもとに大いに力を揮ひ、その他の連中も各任地において新國家のために盡瘁することゝなつた、即ち高等官

▲間島省民政廳警務科長劉禮(全北道理事官) ▲同警務廳警務科長萩原八十盛(慶南道警視) ▲同總務廳經理科長加藤尹(江原道鐵原郡守) ▲同教育廳學務科長尹泰東(城大豫科教授) ▲同土木技佐下川與市(慶南土木技師) ▲同民政廳行政科長池田良吉

の諸氏であつて、池田氏だけは過般先行松下間島總務廳長と打合を行つてゐる

小規模土改事業への 小額補助金

米穀統制の犧牲となつて朝鮮米增殖計畫は去る六月總督府の中止聲明により現在の米穀事情が緩和されるまで當分の間見合されることとなつたが、これに關聯して山間部における三十町步以下の小規模土地改良事業に對する小額補助金は今井田政務總監の手元で保留されてゐたが米穀事情の緩和に伴ひこの點も緩和されたばかりでなく農家經濟の增進上地方廳より要望もありこの際農村振興運動に拍車をかける意味においても進行せしめる必要があるとの見地から東上中の渡邊農林局長より電話により本府では明年度豫算に三萬九千圓の補助金を追加計上する事に決定した

天地玄黃

國策と財政との正面衝突、ハテ國策のない財政、財政のない國策が世の中にあらうか

◇

ともすると陸海共同戰線、あの痩た藏相の身體では共同戰線でなくとも蟷螂の何とかいひたくなる

◇

ウフ原則上の均等を認めて、實質的には現行比率ぢやさうな、五、五、五であれば脱帽上などはどうでもよし

◇

太平洋航空路開設の計畫、近頃無いニュース、こんなのは計畫だけでも胸がすく

◇

ヒトラーは女の仕事は育兒だと喝破する、偉い人は古い——限つて空前のことを新しさうにいふ

宇垣總督 十九日仁川から歸城の豫定

宇垣總督は十六日來仁川河野別莊に休養中で十九日歸城の豫定

竹内咸北知事 けふ發赴任

新任咸北知事竹内健郎氏は十七日午後三時五十分京城驛發赴任した

越智鎭海要港部參謀長

新任鎭海要港部參謀長越智孝平大佐は十八日午後七時二十五分入城、十九日總督、軍司令官その他に着任挨拶ののち、廿日午前九時京城發仁川へ、同午後三時半京城發鎭海へ向ふはず

櫻井次官一行 十九日午後入城

櫻井拓務政務次官、生駒管理局長以下拓務省の一行は十九日午後二時五十分滿洲から入城、朝鮮ホテルに入り午後六時から總督官邸に開催される總督の晩餐會に出席、移民問題その他に就いて懇談を重ね二十日午後三時京城驛發列車で歸東の筈

親鸞聖人 (52)

捨檀篇 吉川英治 作 山村耕花 畫

炎の辻 (三)

侍たちが、跳びかゝつて、彼の腕をねぢ上げると、

「あつ、それがしに、何のお咎めを」

蔵人は、もがいた。

清盛は、答へもしない。筑後守貞能に向つて、何事か申附けてゐた。貞能が去ると、左馬頭行盛が呼ばれ、行盛があはたゞしく廊下を駈けてゆく頃には、もう、右大將宗盛や、中將重衡などが、侍部屋に、姿をあらはして、何事かさけんでゐた。

一瞬のまに、西八條の邸は、兵の殺氣にみちてゐた。甲冑、弓箭を、身によろつて、またゝく間に兵に、兵の數が加はつて殖えてゆくかういふ空氣は又、清盛の最も好むことらしかつた。彼の眼は、別人のやうに耀やいて、奥の間を閉ぢこめた。

そこへ召された安部資成は、廿騎ばかりを具れて、仙洞御所へ、急使として驅けて行つた。

又、烏丸の新大納言の邸所へも、これは、平服を着た身分のひくい者が、兩面をもつて、使に行つた。

大納言は、何氣は兒顏をして、眞夜半の火の手を自身の住居から待つてゐたのである。そこへ、相國からの使が來て、

(即刻、お出でを乞ふ)

とあるので、

「はゝあ、これは、山攻めの結構を聞いて、相國が、法皇を申し宥めようとする肚とみえる」

さう呟やいた事だつた。

行かなければ、疑はれる。大納言は、常のとほり、狩衣、冠を、鮮やかに着なして、鮮らかな車に乘つた。雜色、牛飼、侍、十人以上をつれて、すぐに、西八條へと行つた。

「や？」

夜の暗は、眞つ赤だつた。諸方に、篝火が立つてゐる。暗い小路には、松明がいぶつてゐた。道に捨てられてある武器や、人間の首や、胴などを、幾つも見た。

「あらはれたか」

と、大納言は、狼狽した。そして

「返せつ。車を、もどせつ——」

と、さけんだ。

然し、もうそこは、五條の平家の邸に近くもあつたし、いつのまにか、辻々からついて來た甲冑の兵が、道の前後を取り卷いてゐるのでもあつた。

「新大納言の邸におはすか」

兵の中から、一人の將が、薙刀の柄をもつて簾を刎ねあげた。

大納言は、おのゝいて、返辭も出なかつた。

部將は

「それつ、お迎へ申せつ」

と、兵は、簾にたかつて、牛を打ち、轅をつかみ、又、車の後を押して

「牛飼、牛飼だ」

「地獄車だ」

「押せつ」

「見けつ」

わあつと、聲を揚げながら、車のまゝ、西八條の邸の中門の際まで、ぐわく〳〵と引つ張りこんだ。武者の手が、大納言を地に引き摺り下ろした。

「縄をかけまするかつ」

問ふと、縁のうへで、

「縄目には及ぶまい」

清盛の聲である。大納言の顏いろはもう生きた人間のやうではなかつた。

人

◇牟田口參謀本部庶務課長 十九日から廿八日まで咸南、北へ出張
◇白石慶南警察部長 入城中十六日後歸任
◇堀内一夫氏長女 中國新聞京城支局長堀内一夫氏長女孝子(二)は病臥中のところ十七日午前五時逝去、十八日午後三時京城西四軒町九〇の自宅で告別式執行

主婦之友十二月號で大評判の美しい箱入の別冊大附錄
家庭治療寶典
(洋藥と漢藥の處方千六百種を全部公開)

西尾醫學博士責任編輯
十二月號は三大附錄付 時價六十錢

▲在來の民間療法とは斷然趣きを異にしたもので、專門のお醫者樣が思ひ切つて公開された處方全集です。
▲病氣といふ病氣は全部、この一冊の中に正しい治療法が出てゐますから、誰方樣にもほんとに重寶です。
▲十二月號はスグお申込みくださらぬと、賣切れの恐れがあります。書店に早く豫約をお願ひ申上げます。

二十日朝刊發賣
東京神田 主婦之友社 (振替東京一八〇)

小川平吉氏に對して 懲役二年の判決

―昭和三大疑獄の併合審―

けふ東京控訴院で裁かる

【東京電話】元鐵相小川平吉氏（六六）の五私鐵疑獄、元賞勲局總裁天岡直嘉氏等の賣勲疑獄、元東京商工會議所會頭藤田謙一氏等の合同毛織事件、所謂「昭和三大疑獄」事件の控訴審は

併合…の上、東京控訴院刑事五部小林裁判長村上檢事係で審理中であつたが、十七日午前十時十分同院刑事一號大法廷において開廷、[illegible]に裁判長から別項の如き判決理由の下に左の如き判決言渡しがあつた、この日事件の被告小川氏は例の五ツ紋付羽織袴の元氣な姿で出廷、背廣の天岡氏、モーニングの藤田氏を初め各被告等と久濶を叙し合つてゐる、傍聽席も關係者で立錐の餘地なく埋められた、小川氏を中心とした五私鐵疑獄が一審に於て「檢事の違法犯通知書は起訴状の効力なし」との解釋の下に博多灣鐵關係の太田清藏氏を除き全部無罪を言渡したに對し、其後大審院に於てこの

解釋…を根本から覆し「檢事の違法犯通知書も公訴状の効力を有す」との新判例を公示し、二審判決もこの判例に則つて小川氏以下全部に有罪の求刑をなしただけに、裁判長が如何に裁斷するか頗る注目されてゐたものである

五私鐵關係

收賄（五私鐵）
懲役二年（未決六十日通算）
追徴金十九萬二千二百廿圓
（無罪）
元鐵相代議士 小川平吉（六六）

收賄（五私鐵）
懲役二年（同六十日通算）
追徴金七千五百圓
（無罪）
小川氏私設秘書元代議士 春日俊文（六二）

收賄（五私鐵）
懲役六ケ月（執行猶豫三年）
追徴金三萬七千五百圓
（無罪）
小川氏秘書 守矢一太郎（六四）

收賄（五私鐵）
懲役六ケ月（猶豫三年）
（無罪）
小川氏元秘書

贈賄（北鐵）
東大阪電軌取締役 白井勘助（五〇）
（無罪）

贈賄（北鐵）
（無罪）
北海道鐵道前社長 元貴族院議員 犬上慶五郎（六九）

贈賄
懲役四ケ月（猶豫三ケ年）
（無罪）
伊勢電鐵取締役代議士 伊坂秀五郎（五七）

贈賄（東大阪）
懲役八ケ月（猶豫三ケ年）
二萬七千五百圓
（無罪）
東大阪電軌監務 田中元七（六一）

贈賄、贈賄幇助（東大阪）
懲役四ケ月（猶豫三ケ年）
（無罪）
東大阪電軌取締役代議士 長田桃藏（六六）

贈賄、贈賄幇助（東大阪）
懲役三ケ月（猶豫三ケ年）
（無罪）
東大阪電軌取締役 吉川義照（四四）

贈賄、贈賄幇助（東大阪）

罰金百五十圓
（無罪）
出版業 角谷光次郎（五六）

贈賄（博多灣）
懲役四ケ月
（懲役四月、三年間執行猶豫）
博多灣鐵道汽船社長貴族院議員 太田清藏（七二）

勲章事件關係

收賄
懲役二年（未決拘留百日通算）
追徴一萬四千二百五十圓
（懲役二年追徴一萬四千二百五十圓）
元賞勲局總裁 天岡直嘉（五四）

收賄幇助
懲役一年六ケ月
（懲役一年追徴五千二百五十圓）
天岡氏秘書 鳩原京（五五）

贈賄
罰金百五十圓（罰金三百圓）
元日本活動社長 横田永之助（六二）

合同毛織關係

證據湮滅
懲役二ケ月（猶豫三ケ年未決四十日通算）
（懲役三月、三年間執行猶豫）
藤田氏秘書 紳川宗富（四三）

三事件關係者

贈賄（北鐵、勲章）
罰金三百圓
（懲役一年三年間執行猶豫）
前北海道鐵道專務 渡邊孝平（五九）

贈賄（北鐵、勲章）
罰金二百圓
（懲役二月三年間執行猶豫）
前北海道鐵道監査役 兵藤 作（五四）

贈賄（伊勢鐵、勲章）
懲役六ケ月
（懲役二ケ月三年間執行猶豫）
伊勢電氣鐵道社長 熊澤一衞（五六）

業務上横領、背任證據湮滅、同教唆（合同毛織）贈賄（勲章）
懲役二ケ月（猶豫三ケ年）
（懲役一年六月、三年間執行猶豫）
前東京商工會議所會頭 貴族院議員 藤田謙一（六三）

判決理由書

【東京電話】判決理由書左の如し

一、小川に關するもの 博多灣鐵道株式會社社長貴族院議員太田清藏は會社の窮境に困惑し、當時鐵道大臣たりし被告人小川に對し買收を行はんことを望み、同會社重役宮安保太郎をして小川と交渉せしめ、宮安は小川にその報酬として富鐵道買收法案を決定せしめて選擧費用を出すことを慫慂されて十萬圓の小切手（割引差引九萬四千二百二十圓）を小川の私邸において小川に手交したるに小川はこれを受領した、即ち小川は受領の意思をもつて太田より賄路を收受したものである

二、春日俊文に關するもの 伊勢鐵社長熊澤一衞は會社經營の困難なる處より新線敷設によつて事業を達せんとし、その免許を得たる曉は報酬を出すもはばかりずとして、元小川の秘書春日俊文に交渉し春日は小川に話した結果、私邸において熊澤、小川、春日と相談、遂に昭和三年十一月二十日敷設免許の決裁を得、小川は春日と共謀の上熊澤が提供したる十三萬圓の金を收受した

三、（イ）守矢一太郎に關するもの 昭和三年四月被告田中元七は東大阪電軌の敷設免許を得んとして當時小川の秘書たる白井勘助の斡旋を求め、十萬圓を報酬として提供する旨を述べたるに、白井はこの旨を守矢に告げたるに守矢は更に小川に傳へたり、白井は小川の旨を受けて十萬圓を十五萬圓に増加することを要求し、田中はこれを承諾、昭和四年六月二十六日東大阪の免許が發令されたるが、小川は右十五萬圓の内前渡金五萬圓を收受した

（ロ）出版業角谷光次郎 東大阪電軌取締役長田桃藏及吉川義照等の贈賄幇助（略）

四、長田桃藏は右東大阪電軌敷設免許を得んとし小川に金五萬圓を贈與した

賣勲關係

一、天岡直嘉に關するもの 天岡は昭和二年四月破産の宣告を受けたるも諸債務の整理に當らしめ賞勲局總裁となるや鳩原を重用し屢々日活社長横田永之助を相知るに及んで天岡は是に自己の窮状援助を求めその間鳩原の斡旋の結果天岡は賞勲局總裁の地位を利用して叙勲を取つて總裁たる天岡は公務員たる鳩原と共謀して堤より合計八千圓を收受し勲三等旭日章を[illegible]

二、天岡は鳩原と共謀の結果前大同電力株式會社々長增田次郎より合計一千五百圓の小切手を收賄の意思で收受した

三、天岡は鳩原と通謀し右同樣の主旨で[illegible]に報酬として金一千五百圓を收受して贈賄した

四、鳩原京は横田永之助は昭和三年[illegible]鳩原を通じ金二千圓を贈賄した

判決理由書に 小川氏から抗議

【東京電話】公判に於て小林裁判長が判決理由を讀み上げ將に判決を言渡さんとする刹那、小川平吉は突然被告席に立ち上り「只今の判決理由書に依ると總て自分等は犯罪行爲をなして居るものゝ如く聞えるが、之れは甚だ遺憾に思ふから犯罪となる理由を今少し明確に示して貰ひたい、自分が今日まで受取つた金は總て寄附行爲と信じて居る、今までの調書にも總てさう認めて居る」と抗議をなし裁判長は然らば今一度理由を說明して聞かせると更に理由を詳述した

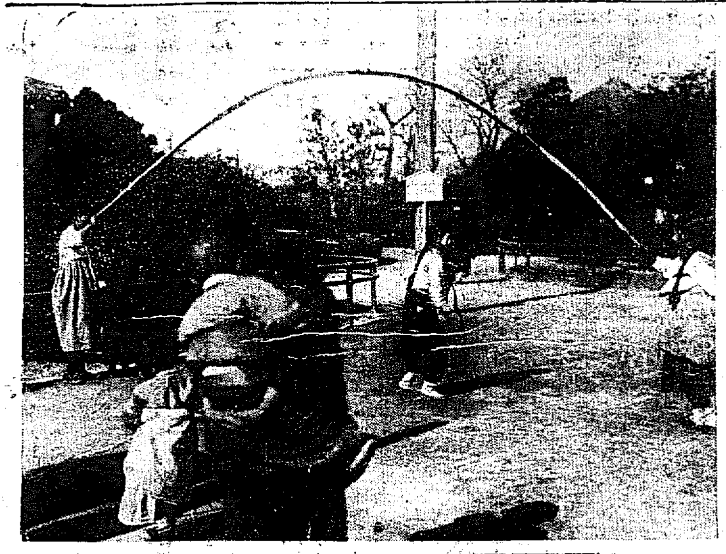

四温の陽光浴びて　京城パゴダ公園で

關東軍司令部へ 康德皇帝が御成り

皇軍演習を御觀戰遊ばさる

【新京十七日發電通】康德皇帝には十七日午前九時半張侍從武官長、沈侍衞處長、熙禁衞總理等を從へさせられ、我關東軍司令部に成らせられ、軍司令官より我部隊の演習状況を御觀戰された、此の日關東軍では皇宮護衛隊の下に西尾參謀長指揮官となり、司令部を中心に一大防空演習が施行された、參加部隊は關東軍飛行〇隊高射砲隊を初め在京部隊で早朝より演習を開始し、軍司令部職員の武装を帯びた攻擊軍の爆擊機は一齊に火蓋を切り實戰に劣らぬ壯觀を展開したが、皇帝には午前十時より露臺にて御觀戰あらせられ、終つて皇帝は菱刈司令官以下幕僚等と午餐をともに遊ばされた

龍山荒し 遂に捕はる

龍山署では十月以來炊事場から侵入して各所を荒し廻る窃盜犯人あり搜査中の處十五日朝京城大島町無職中の前科三犯朴昌植（二〇）を檢擧した、十月廿四日京城漢江通二〇番地[illegible]方へ侵入し手提金庫その他金品を窃取した外廿四件の犯行を自白した

おみやげには 松の實飴

列車通學生は― お行儀が惡い

鐵道局が取締りの聲

京仁、京釜、京義、京元沿線から京城の學校へ汽車で通學する學生は二千餘名に上つてゐるが、何しろいたづら盛りの專門學校から中等學校の男女生徒のこと故、その一部の者の風紀は最近ひどい亂暴ぶりで、女だてらに飛乘り飛降りの危險な放れ業をやるなど、幼年生徒への惡影響は勿論一般乘客は顰をしかめてゐる、この有樣に京城鐵道事務所では見のがしならぬと取締りに乘り出し近く各關係學校當局と協議することになつたが取りあへず十六日通學生の乘車驛長、列車區長に對して

一、車中で放歌高吟その他いかゞはしい態度の生徒は車掌が學校名と學年を調査して學校當局に通達させる

二、各驛で通學生の長年長者に車内の監督を依賴して風紀の肅清に努めさせる

三、男女席を嚴重に區別すること

の三項を指示し生徒と學校當局の反省を促し、一般乘客の不快を除くやう嚴重通達した

かるた振興策

朝鮮歌留多協會では十六日選手[illegible]役員會を開き本年度の協會選手權大會は十二月十六日（場所未定）に開催、選手權者は明春東京に行はれる全國大會へ派遣することを決議したが、今後は度々研究會を開いて衰微の狀態にある半島カルタ界更生の對策をねることとなつた

ご自慢の輕快列車を 近距離へ配備す

廿數臺增作、先づ平南線へ 好評のチヨコレート色カー

鐵道局が近距離旅客運輸のサービスとして昨秋から實施してゐた京仁線の快速列車は、チヨコレート色の輕快な姿で旅客に對する感じも一般運轉狀況も頗る

良好で、各方面から好評を博してゐるが、去る一日から實施された列車時刻改正により、目下全線に亘り車輛不足を告げてゐる狀況に鑑み、鐵道局では右京仁線同樣の輕快列車の運轉範圍の擴大を企圖し、この程京城工場に命じて同車輛二十數臺の製作に着手したが、右車輛は明春完成の豫定で、明年四月から先づ平壤、鎭南浦間の平南線にこれを實施して同地方乘客の

利便を圖り、更に京釜、京義兩幹線には京城を中心とする近距離運輸即ち京城大田間、京城新幕間の運轉に使用せしむる方針である

イプセン鉛筆

留守の人妻を 食刀で脅す

犯人大同署に檢擧

【平壤電話】平南大同郡林原面北里金光燁（二〇）は金に窮し去る八日午後七時ごろ知合の東面南四里洪明彦（二〇）の妻河三女（二〇）を夫の留守をねらつて食刀を以つて脅迫し出金を迫つたが長女に騒がれて逃げ出したが食刀から足がつき、十七日全は大同署に檢擧された

宴會
新築落成しました、會席御料理、すき燒、すし、その他仕出しもの一切御好みに應じます、どうぞ御利用下さい
◇廉く◇美味しく◇出前迅速◇
漢州通 松月 電話光二一四六

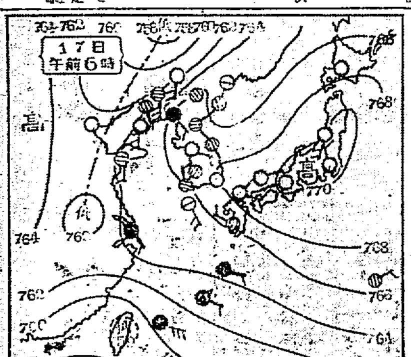

あすの天氣（18）

豫報 曇小雨模樣

十六日 最低 一・八（攝）
十七日 正午 一〇・五（攝）

仁川潮時（十八日）

	午前	午後
滿潮	二・二〇	二・五三
干潮	八・四〇	九・一〇

あすの豫想 北支の不連續線は東進してゐるから、明日頃は所々小雨を見るだらうがその後は回復、季節風が出て寒氣が募るだらう

滿洲支那行小包

京城現局洞及平壤箕林里兩郵便局では來る二十日から滿洲國及中華民國行の小包郵便物取扱を開始することとなつた

永保ちが自慢 金剛饅頭 本町 龜屋

警官講習所生 内地から入城 鮮滿見學旅行

内務省警察講習所生百五十五名は小川教授に引率され鮮滿視察の歸途廿三日午後二時五十分入城、大東、三東旅館に一泊府内見學の上廿四日午後十時五分發內地に向ふはず

京城本町 菓子は大和軒 電本四八九・二〇三一

末恐しい子供 金庫を搔拂ひ

十六日午後七時頃京城苑町二ノ二七一李順根方の手提げ金庫（二圓七十錢入り）を搔つ攫ひ逃走する少年二名を附近の人達が寄つて引捕へた、これらの子供は金相[illegible]（一三）姜德烈（一[illegible]）＝何れも假名＝と判つた

在京中は公私共格別の御懇情を辱し且つ本日出發に際しては御多用中御見送り下され難有奉存候乍略儀以紙上御禮申上度如斯に御座候 敬具
竹内健郎
同 淑子

技藝校生徒が 嬉しい獻金

女子技藝學校生徒一同は精神作興週間中電車賃その他で節約した五圓七十九錢を國防獻金にと十七日朝西大門署へ差し出した

洋畫綜合展

本社東京支局主催の東都洋畫綜合展覽會は十七日の招待日を以て華々しく蓋を開けたが帝展二科其他洋畫壇各派の粹をあつめた綜合展で半島最初の催しとして朝來多數諸名士の入場を見た（寫眞は會場）

本年も又 關東軍司令部より 大量御用命を蒙る

センオー

良品に光榮あり

赤心奉公の一念凝つて比類を絶した良品廉價
今やセンオー禮讃の聲は東海の天地に遍し

◁鑄物で日本一の▷ 川口製

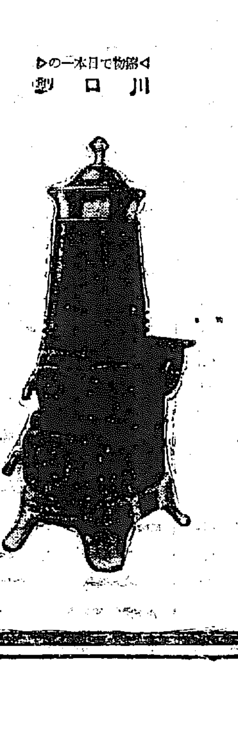

日本政府登錄 實用新案・意匠

188619 195810 192980 191640 186197 185400 186186 186188 186187 184726 183484 182543 182384 182384 183897 175973 180767 163704 180768 57826-1 57826-2 45402-1 45402-2 281298 230867 231299 231303

念に念を入れ、萬に一つ需要家の御不滿の無いやう苦心構成されて居るのが本品最大の強味です。
從前のストーブに對する一切の不備は全く除かれ一切の希望條件は遺憾なく滿されて居ます。とりわけ塊炭よりも三分の一割安な粉炭までが塊炭同樣に完全燃燒の出來る點は日本に一つ…唯だ『センオー』のみの持つ誇るべき特權であります。
先づこの冬から事務所に御家庭に本ストーブを精一杯御利用下さい一度御使用になれば必ず離せなくなるのが本ストーブの持つ魅力です。

▽いかなる熱度を加へても絶對に狂はぬ一本胴
▽鑄物では日本一の埼玉縣川口製、鑄肌は絹肌鑄鉄は優美、材質はセミスチイールで絶對堅牢
▽無煙無臭の完全燃燒式、一冬の煙突掃除二、三回にて事足り、經濟に衛生に本品を凌ぐストーブ他になし
▽構造は極めて簡單、取扱は婦女子にて容易

カタログ進呈

下記販賣店に於て御買求め願ひます

鐵道局關係の向 鐵道消費部
總督府 同 總督府協和會
遞信局 同 遞信協會賣店
府内北米倉町 原田金物店（電話本局三四四一番）
同 漢江通り十三番地 寶川榮商會（電話龍山一〇七・六二番）
同 本町四丁目 細川金物店（電話本局四五〇六番）
同 蓬萊町 大田商會
同 櫻井町一丁目 加藤石炭店（電話本局二二八番）
同 旭町一丁目 山本石炭店（電話本局二〇〇七番）
同 本町三丁目 近藤金物店（電話本局一五六三・二六一一番）
同 本町二丁目 佐野金物店（電話本局一六三三番）
同 本町一丁目 三越
同 元町二丁目 柴田金物店（電話龍山一六番）
府内本町二 下林金物店（電話本局四三六番）
水原 安田金物店
開城大平町 三國商會開城支店
江原道春川 北村百貨店

總販賣元 合名會社 杉山商店京城支店 京城府南大門通五丁目 電話本局 長四八・七八一

情熱の二人女王が 昔を今に 銀幕爭霸

巨匠名匠のメガフォンに 踊るガルボとコルベエル

あの手この手の宣傳の波に乘つて、フイルムの名篇傑作が、ファン大衆の中に流れ込む、この宣傳戰は、時には化粧品屋さんとタイアップしたり、雜誌屋さんと結んだりして、火花散る光景は、むしろ映畫そのものよりも面白いが——最近の興味は何といつても、パラマウントとメトロの一騎打であらう、片やメトロがグレタ・ガルボの『クリスチナ女王』を提げて起てば、片やパラマウントはコルベールの『クレオパトラ』の巨彈を放ち、

しかも兩篇とも、歴史のとばりでソフトフォーカスされた夢多き史劇、王宮深く秘めた愛慾の亂舞劇だ、監督は——『クレオパトラ』をセシル・ビー・デミル『クリスチナ女王』をルーベン・マムーリアンといふ實に恰好な巨匠の取組で、メトロ勝つか、パラマウント制するか近く封切られる東京のエクランダムは、いまやこの話題でもち切つてゐる、舞台が京城にうつるのは、早くて明春一月であらうか次に兩篇の大要を紹介しよう

熱砂に舞ふ 妖姫 "クレオパトラ" デミル監督 パ社作品

エジプトの熱砂に赤く咲き誇つた女王クレオパトラの物語りはあまりにも有名だ、時代は遠く紀元前千年の響きを伴く、——大ローマ帝國の歩調は高い、このときヴイナスの美しさを體現してクレオパトラは、地中海をたぎらせるばかりの妖美を發揮して一世の英雄シーザーとアントニオを、その雪白の腕のなかにとりこにするが、運命は最後に悲しく毒蛇に身を咬ませて自ら果てゝゆく、

監督セシル・ビー・デミルは『暴君ネロ』によつて名を馳せた史劇の第一人者だ、ローマの絢爛とエジプトの豪華と戰車の狂躁とクレオパトラの妖美が、彼によつて如何に描かれてゐるかはまことに興味ぶかいものがある

クレオパトラに扮するは、『暴君ネロ』『ブルースを唄ふ女』『恐怖の四人』のクローデット・コルベール、パ社第一の腕達者で、美貌の彼女は、デミル監督のメガホンに乘つて、熱砂の女王を演じようといふ

助演にはゴールド・ディガースのウオーレン・ウイリアム（シーザー）英劇壇のヘンリー・ウイルコクスン（アントニー）が出演してゐる、カメラは『生活の設計』のヴイクター・ミルナ

【左】グレタ・ガルボの"クリスチナ女王"
【上】クローデット・コルベールの"クレオパトラ"

北歐女王の 悲戀 "クリスチナ女王" ガルボ主演 メトロ作品

西暦千六百年の頃、北斗星輝く戰火の北歐スエーデンの王位を繼いだ六才のクリスチナ女王、彼女は重臣の補佐の下に逞々しく育つた、常に男裝に身を包み勤勉に困難な政務をさばき、時あつてか狩獵に鬱を散した、青春に迎したクリスチナ女王——そこに起つたのは結婚の問題だ、しかし、渦まくその論議をよそに女王はひたすら政務にいそしんだが、運命は、吹雪の狩獵の夜彼女とスペインの使節アントニオを結びつけた——こゝに悲運のクリスチナ女王の生涯が始まる

監督は舞臺出の巨匠ルーベン・マムーリアン、『喝采』『市街』『ジキル博士とハイド』などで映畫にもその快腕をなした彼はもとシエクスピアも舞台で手がけてゐるから、かうした史劇にも十分才腕を揮ふだらうと期待されてゐる、主演はグレタ・ガルボ、紹介は野暮、たゞこゝには瑞典生れの彼女が、瑞典の女王を演ずるといふことである相手役のアントニオはジョン・ギルバートが扮する

このほか『暴君ネロ』のアイアン・キース『男子戰はざるべからず』のルユイス・ストーンも出演、カメラは『晩餐八時』のウイリアム・ダンエルス

世界的話題に集る 映畫ニュース班

マルセーユ兇變に火花散した カメラの戰士たち

ニュース映畫はその分秒の差が莫大な利益の得失に關係する、そこを狙つて世界中どこだつて、何か世界的話題の種になりそうな事件の現場には、腕ききのニュース映畫撮影班が蝟集し、人智の限りを傾けて撮影の機會を狙つてゐるその一卷に命をかけても惜くないやうな

意氣込で 少しでも他に勝つたい場面を半歩でもよく近くから撮らうとしてゐる

その刺すやうなニュース眼の目前に突發したのがあのアレキサンダ一世の御兇變だつた、以前の存在な時代ならアツと驚く拍子にカメラのクランクをまはす手が思はす止まるのだが、今の戰士たちは百戰練磨の

猛者揃ひ だから、こゝぞとばかり一層腕によりをかけ、混亂に乘じて至近の距離まで近よる奴もある、しかも現今の携帶用映畫撮影機の中には、全く自働的に作用して、たとへば[illegible]の中に[illegible]いて來ても完全に目的を遂行し得るさうなスバらしいのさへある

この戰機とこの人とが、極度まで利用された御兇變映畫は、更にこれをアメリカに輸送する段になつて一層猛烈なせり合ひを演出し最新最銳の高速汽船と商用飛行機との最高能力の限りをつくし、遂に飛行機墜落の犧牲者まで出してフオツクス社の勝利に歸した、何れは日本にも早晩輸入されるだらうが、こゝでもまた相當な激戰になることだらう、これで

思ひ出す のは往時ハルビン驛頭の花と散つた伊藤博文公の最後を撮影し得た實際映畫のことである

フイルムの耐久力は可なり心細いものだからこの種の全人類的の記錄映畫は何か國際的な機關を作つて、度々複寫を重ねる等の方法により永久保存の法方を講じたいものだ

旅順開城の實寫映畫なども、乃木將軍やステッセル將軍が出て來るのだし、あのまゝ破れ千切れるに任せては置かれまい、九代目團十郎の

紅葉狩を 撮した映畫なども今なは無事だらうか、單に秘藏されてゐるといふだけでは安心出來ない

今週の映畫 ……京城……

大正館

▽『エノケンの青春醉虎傳』（五卷）[illegible]エノケンの[illegible]で映畫界にデビューしたのがこの一篇、製作者の意圖がエノケンを見せるだけのものである限り、此映畫にむつかしい理屈を[illegible]ことはまづ[illegible]、笑はせさへすればそれで充分なので、で、とにかく愉快な一篇だ、舞台の跡をしのぶにふさはしい、[illegible]、而も流石はPCLの音響だけにパラマウントのマルクス劇に[illegible]てゐるやうだ、助演では二村、中村、如月、千葉が光つてゐた、英百合子の久方振りの出演もなつかしい

▽『女人禁制』リリアン・ハーヴェーのメロドラマもの、[illegible]らない點、水泳者の[illegible]それだけのこと

▽最後に再生機が依然惡調、時折きゝぐるしく聲がかすれる、最大の急務は再生機をとりかへること（志村生）

脚光

入場料現物劇場生る

米國ヴアージニア州のアビングドンに入場料現物劇場が出來た。つまり入場料は現金ではなく例へば卵とか豚とかその他いろんなもので物に應じて一等、二等の座敷を定める

魅惑の歌姫 川畑嬢 訣れの舞踊會

本年最終の樂しみ

京城聲樂研究會主催（基金募集）本社後援川畑文子嬢舞踊發表會はいよ〱來る廿三日（金）夜京城公會堂に開かれる

川畑文子嬢についてはすでに改めてこゝに紹介するまでもない、アメリカ育ちの大和撫子である彼女の感覺的なネーチヴ・ソングと、蠱惑的なアクロバチック・ダンスは『[illegible]セヴイー・ベーカー』としてブロードウエーでも喝采を浴び、母國へ訪れるや、ジャズ時代の寵兒に迎へられて、東京はじめ各地においてアンコールの迸射をうけた

彼女は、今回再び渡米、ブチラの舞臺で一段[illegible]をかけることになつた、秋風と共に去る[illegible]の秋、それと共に母國に於ける彼女の舞踊の訣れは、こゝに又もや[illegible]

[illegible]をうけるものと期待される、おなじみのピアノ小泉信一氏、更にアチラ仕込の宮野千代子とタップ踊りの特別參加は今回の舞踊會をいよ〱樂しめるものにしてゐる、目下割引の前賣券を販賣中です、お早くお求め下さい【寫眞は『キューバの豆賣』】

前賣所 本町アサヒヤ、山口、三中井、釘本、國華堂各樂器店▲南山町明治製菓▲明治町聖林喫茶店▲鍾路通り京城藥器店

割引 は一一般の部一圓廿錢を一圓▲夜の部一圓五十錢を一圓▲特別一圓を八十錢に

"映畫第五號" チャップリンがいよ〱

次回作品のクランク開始

工業都市の暗いペソスを描くと傳へられてゐたチャリー・チャップリンは例によつてなか〱製作にかゝらずストーリーに色々と手を加へてゐたが愈々脱作、監督、主演の一人三人役で撮影を開始したが面白い原題は『絶對秘密』で、製作の模樣は風のたよりにも聞えるだけである、相手女優にはボウレット・ゴダードが發表されてゐるだけで、題名さへ未定である、ホリウッドでは便宜上『映畫第五號』と呼ばれてゐる

邦畫ニュース

◇及川道子久し振りで出演 長い間靜養を續けてゐた蒲田の及川道子はこの程漸く全快したので池田義信監督が製作中の川田芳子主演映畫『母の愛』に一役買つて出演することになつた

◇長二郎の現代劇 一同發聲 下加茂の林長二郎が新春大作映畫として島津監督のもとに蒲田で製作する全發聲は『私の兄さん』と決定相手役には田中絹代が選ばれたキャメラは桑原

新星三宅邦子 文壇下評判

野村浩將監督のオールトーキー明朗作『春江の結婚』で蒲田新星三宅邦子は、先づその容姿の特性に期待がかけられてゐるが、これがまた文壇に於ては、非常な人氣があり菊池寛氏は『こんな顏だちがこれからはいいのではないかと思ふ』

また久米正雄氏は『アメリカでカザリン・ヘップバーンがやんやと騒がれる理由は蒲田の三宅邦子に接して初めてわかる』等と大變な評判であると

"私がお嫁に行つたなら" 日活春の映畫

日活現代劇部が新春映畫として製作する現代劇スターオンパレード全發聲『私がお嫁に行つたなら』は愈々諸準備を終り近く撮影開始するがこれは全篇を五卷に分つたもので各卷の題名、擔當監督は▲『ジキル トハイド 奥さんの卷』『あゝ幸福なる哉』大谷俊夫監督▲『罰金と坊や』『獨り待つ夜の卷』熊谷久虎監督▲『新婚邪魔防止罰則』春原政久監督

紙上病院

腸チフス恢復後歩けぬ

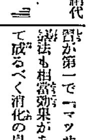

【問】本人二十六歳友人（男子）九月腸チフスにて入院可成の長い間高熱に非常に衰弱をしましたので三〇〇瓦程の輸血も行つた程でした、其後快方に向ひ何等異狀無きとの事十一月の末に擔架にて退院致し、其れ以來今日迄ずつと臥床して居ります、上半身及腕は相當に肉も付きましたが、下半身は歩かぬ爲か少しも肉がつかず自由がきかぬ樣子です、それで時々二人の肩に倚れて歩く練習をさせますが、非常にすねの後の筋に痛みを感ずる樣で大方二人に凭れたきりで足はまるで胴體と別物の樣で踵を付ける事が出來ず爪先を引ずつて居る樣です、どうしたらいゝでせうか（一友人）

答—本田博士 御尋ねの例の如く腸『チフス』の恢復期若しくは全治後足のみが自由の利かぬ病者は隨分多いもので、之が原因としては主として永い病氣の爲め身體の衰弱の結果と寢たつきりで永く足を使はなかつたと云ふことや又腸『チフス』の病毒の關係も多少あるものと思はれます、殊に『チフス』の經過中脚氣のあつた患者は尙更それがひどい樣です、手當としては御尋ねの如く練習をするのが第一で『マッサージ』や電氣療法も相當効果があります、そして成るべく消化の良い滋養物を攝つて身體の榮養恢復をはかることが必要であります

秋季大手合戰譜（五） 日本棋院

四段 島村利博（先相先 先番） 三段 村田整弘

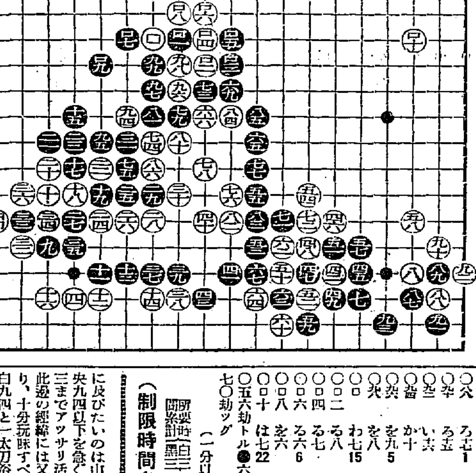

對局者の言葉

（白）九十で『は十八』とハネて、此の黒を無條件で活かさない手段もありますが、譜は先手で九四以下と手をつけて行きたかつたからです

（黒）白九四、九六と切られて見ると、何となく前途に不安を感じました

（白）ロで『り九』を切つて行くものでしたか

（黒）其時は『ち九』とハネて二目は捨てる積りで居ました 譜のロ九までとなつては、存外有難いやうに思つてゐましたが——

（白）どうもその通りのやうです、案外うまく行かなかつたのには驚きました

戰の跡

○白九十で『は十八』にハネるのが部分的の理前からは優しいのである、其時は黒『に十七』とツグのはまづいから『は十五』にハネ込み白『に十七』の時黒『に十六』と當てゝ劫に打つので、無事には治まらない、白としては此の[illegible]に及びたいのは山々であるが、中央九四以下を急ぐ必要から、黒九三までアッサリ活かしたわけで、此邊の經綸には又云はれぬ趣があり、十分玩味すべき所であらう○白九四と一太刀浴びせて、息もつがせず更に九六と鋭く切込んだあたり、島村君の獨壇上かと思はれたが、ロのハネに考慮を缺いたゝめに、黒ロ一以下ロ九まで巧みに切り拔けられたのは、白の意外とする所であらう、村田三段の流石に焦らぬジッとした老巧な態度が目に見えるやうである○白は止むなくロ十と鉾を轉じて、靜かに中央の黒の大石を狙ふ事になつたのは、決して成功とは云へまい

（分）
○八八 ろ十七 1 ●八九 ろ十六
○九〇 ろ十五 ●九一 ろ十八
○九二 い十六 ●九三 に十八
○九四 か十 ●九五 よ十三 3
○九六 を九 5 ●九七 わ九
○九八 を八 ●九九 わ八 6
○ロ わ七 15 ●ロ一 を七
○ロ二 る八 ●ロ三 ぬ八
○ロ四 る七 ●ロ五 ぬ七
○ロ六 る六 6 ●ロ七 か七 5
○ロ八 を六 ●ロ九 よ八
○ロ十 は七 22
○五六劫トル●六一同○六八同○七〇劫ツグ

（一分以內は切捨）

所要時間累計 白三・〇三分 黒三・四四分

（制限時間各八時間）

關西風水害義捐

十二日現在 朝鮮社會事業協會取扱

▲十四圓京城岡崎町七郷個裁明、同衛子▲二十二圓五十四錢咸南新興坂嶺營林署員一同▲七十錢京畿、汶山郵便局販賣所職員一同▲十八圓六十二錢釜山、本府防疫血清製造所職員一同▲六十錢小南、新倉專賣局販賣所職員一同▲十二圓四十七錢元山、內務局土木出張所職員一同▲二十二圓三十六錢咸南、治水事務所職員一同▲二百十圓京城本町三丁目二百二十九人（內譯）十圓苑田村ミネ、近藤傳七、橋詰朱太郎▲五圓四十錢波多江千代藏吉▲三圓苑秋葉仙之助、二瓶才次郎、新市助、田中嘉助、大山隈治、阿部悟、三好茂六、中央市場、望月力一、齋藤國太郎、伊藤末松、川崎忠雄▲二圓苑富本吉次、多治比眞助、山口大助、古谷左一郎、松永寅七郎、三原正太郎、岡野瑞三、今坂清男、松原定雄▲一圓五十錢苑瀨戸芳衛、福島治平、永井勝己、仲谷右平次、植木熊次郎、佐谷光吉、川部留吉、加地要次郎、淺沼良吉、近藤彌太郎、松島孝、北村勝美、土田松右衛門、青山重吉、小山商店、齋木德三郎、萬有製藥會社出張所、井上エミ、島津芳太郎▲一圓二十五錢苑松田卯六八、森元森治、佐藤瑞市、佐藤傳市、仲川鍋次郎、古賀支店、和田病院、北島藥店▲一圓苑的野恒太郎、堀司馬太郎、谷口伊豆小太郎、田中壯三、西村政二郎、土肥原理、津秋良作、鈴木要次郎、小澤菊雄、近藤新助、細本常次郎、松山忠男、栗田圓二郎、河野秀太郎、村尾次郎、河野年春、江頭支店、石川喜具店、富岳洋服店▲八十錢竹屋洋服店▲七十五錢苑西崎愛太郎、井上孫市、角井文雄、向島與七、泉良吉、江島保、仲野道市、坂井新太郎、島本三郎、磯具康吉▲五十錢以下、幡磨清太郎外百四十一名▲二百七十二圓江原道支部長取纏▲五十九圓八十錢大邱稅務監督局職員一同▲七十錢平南中和專賣局販賣所職員一同▲一千二百八十圓十錢平壤稅務監督局職員一同▲五圓二十五錢公州刑務所在所者朱田某、朱某、金某、金某▲五十錢、京城慶州專賣局販賣所職員一同▲三十六圓七十四錢咸興稅務監督局職員一同▲一千二百一圓九十錢京城稅務監督局職員一同

累計 一萬六千九百十八圓八十錢

十一月十三日現在

▲三十圓四十四錢忠南瑞山郡邑內朝鮮日報社支局取扱▲六十四錢平壤東大院里キリスト教會幼年部▲四圓二十三錢全北高敞公立普通學校兒童一同▲一百四十七圓忠清北道郡取扱

累計 一萬七千一百七十一圓十九錢

今晩のラヂオ

◇第一放送

午後六時（大）お話（イタイアツビ（テキスト六六ページ）井上ヨシタカ コドモノ新聞
同六時二〇分（東）コドモノ新聞
同六時二五分（大）英語講座（五ノ三）フランク・ホーレー
同七時三〇分 第八回專門學校ラヂオ辯論大會
同九時（東）[illegible]解說 町田[illegible]次郎

演藝案內

黃金町 松竹直營 松竹座
日本一の粹 天下待望！東西の代表的名優 堂々十六日封切 大公開！
太秦發聲 總指揮…池永浩久 原作脚色…山上伊太郎 監督…勝見庸太郎 撮影…河崎喜久三
天下の伊賀越
月川雪洲・河部五郎…主演 オールトーキー 荒木又右衛門
伊賀越大仇討三百年祭記念特別映畫 見よ早川雪洲の人間荒木又右衛門の神技と天下無双の劍！
フォックス超特作 名匠…H・O・レイメーカー監督 愛犬家必見の名畫 忠犬シェパード 世界的名犬シェパード
忠犬と猛獸
蒲田特作ナンセンス映畫 宗本英雄…監督 小倉繁・朔見英子…主演
惚れた強味

京城本町三丁目 演藝館
關西合同歌舞伎開演の際は多大の御引立に預り厚く御禮申上ます。本館の矢野作品の敎化劇は大阪劇界の人氣の稀代ある
太陽園 近日公演
祖國日本の榮譽を[illegible]として此の日の丸の旗の下に[illegible]

京城ばやし
コロムビアレコード

京城本町五丁目 朝日座
十一月十七日より六日間限り
片岡延松來演 女優歌舞伎

明治町一丁目 浪花館
十四日封切！晩秋に送る大名映畫
パラマウント特作日本版 上映 パラダイス 主演…ジーン・レイモンド
パラマウント超特作日本版 當つて碎けろ 主演…フレデリック・マーチ
入場料 特等四十錢 一等三十錢 小人二十錢
初日狂言 前狂言 播隨院長兵衛 中狂言 京人形 切狂言 どんどろ大師

わたしの凡てを
大正館 ◎作日
P・C・L 封切 十一月十五日より特別封切公開
伊達姿男慶格子
女人禁制
エノケンの青春醉虎傳
P・C・L超特作オールトーキー

京城本町 日活直營 喜樂館
前線部隊
旅姿桂小五郎

中央館
御存じ源氏小僧
時雨街道
坊やが盗まれた
天國の波止場

京喜館
新婚旅行
めをと大學
髭の力

洋服
背廣 黒セル十七圓 サージ廿圓
モーニング 黒 卅五圓
オーバー 十五圓 トンビ 金廿圓
大阪北區中之島 大阪洋服學校
洋服裁斷講義錄

鮮甲子木炭 銀 全黃金町二 福原 電本1218

哈兒の發育上々吉 滋養飲料 カルピス

日本コロムビア蓄音器會社京城支店
コロムビア・レコード
今日の慰安も亦コロムビアレコードに依つて！
十一月十九日（月）夜、七時 本町、明治製菓三階ホール 入場無料
十二月新譜發表の夕

日曜には忘れずにお用ひを
蛔虫においしくてヨクキク ニセモノあり鳥居印に御注意
岩崎大海堂 セメン菓子 全國藥店にあり

便秘性の乳幼兒に
マルツオエキス
豐富な榮養を與へつゝ 自然の便通を促す……
安全無害の食餌療法劑
和光堂 東京神田錦町 大阪南久太郎町

日本一の產額 日本一の品質 日本一の信用 日本一づくめ
イカリソース
◎目下ビスコ景品附特賣中◎
イカリソース二合瓶一本御買上毎に 酵母菓子ビスコ一個宛進呈
一、はソース界の霸王 一、は菓子界の明星
又となお徳な買物？？？ 今すぐ御用命を願ひます

KUWADA KOKANDO
感冒咳 百日咳 テムオール!!
有名藥店に有り 製劑本舖 桑田皇漢堂

感嘆!! 感嘆!! 感嘆!! なる程頭痛によくきく ノーシンだ

鮮内事業界の一基調大いに堅實化
拂込徵收が増加す
公稱資本より拂込資本が膨脹
計畫資本の最近の動向

朝鮮計畫資本の動向については最近鑛山關係の活況によつて新設會社も相當あり拂込徵收增資等可成りの異變が見られるが、十月中の統計に現れて來てゐるところによると、三千八百六十社で前月に比して二十四社の增加を見せてゐる即ち株式會社においては前月より十四社の新設があつたが資本金の合計では株式會社の公稱資本金の合計六億八千九百六十七萬九千圓で前月より四百二十九萬九千圓の增拂込資本においては三億七千四百六十六萬二千圓で五百五十九萬八千圓の增、即ち公稱資本金より拂込資本金が多く增加してゐるのは拂込みおよび拂込徵收が多く行はれたことによる

補助を與へ 共同作業場 設立獎勵

共同作業場は現在全鮮に絹布二十ヶ所、麻布十九ヶ所、製紙二十ヶ所、陶器八ヶ所、合計六十七ヶ所ある、本府では之等の作業場に對し合計一萬五千圓の豫算を以つて補助を與へ副業の助長發達を圖つて來たが明年度は豫算二萬一千圓に增額計上し莞草、藁細、木工の三共同作業場にも夫々補助を與へる事とし合計十ヶ所の共同作業場を設立せしむる事となし目下各道に對し設立希望を調査中である、各道より報告により十ヶ所を選定する筈で尚は本府では昭和十二年度までに之が作業場の三十ヶ所設立を目標としてゐる、設立補助內容は次の通りである

▲絹布作業場 二五〇〇圓
▲麻布陶器製紙木工莞草、靴下の各作業場 二〇〇〇圓
▲藁細作業場 一五〇〇圓

各社の資產評價 近日中に提出 無煙合同

無煙炭合同に對する各社の資產評價表は東拓を首めとして近日中に總督府へ提出を見るはずである、總督府では四社分を取纏めて各社に配布し各社ではこれを詳細に研究すると共に現地調査を行ひこれを參考として各自の合同私案を作成して總督府に提出し來年一月中に第二回の評價委員會が開かれる豫定である

低資受入決定

預金部低資中既に運用委員會を通過して居る地方資金五百萬圓は二十日頃總督府を通じて受入れることに決定した、その割當は次の通りである(單位千圓)
▲金融組合貸出利用借替三、二〇〇▲地方公共團體七〇〇▲產業組合二〇〇▲金融組合(自作農創定)七〇〇

カーバイト工場

朝鮮窒素會社で設立計畫中のカーバイト工場は愈々元山爲麻半島に二十五萬坪の用地を買收し來春解氷期より着工する事に決定した、同社ではこれによつて製造されるカーバイトは石灰窒素と人絹原料化する事となる模樣である

期米 仁川 康益夏

漁村にも明朗色あり…
鰮粕生產の大膨脹
十一月中で最高記錄突破

本年の鰮漁業は、今夏における冷過多雨に患されて夏漁は頗る不振を極め、成行を憂慮されてゐたが咸南北の盛漁期たる十月以來、俄に水揚の激增をみて特に咸北の漁獲につぐ豐漁で、全鮮鰮粕生產高は十一月十五日現在概算において早くも近年の最高記錄昭和八年の七十三萬六千俵、同じく六年の七十一萬四千俵を完全に突破し、早くも七十四萬八千俵に達してゐる

この內譯は咸北三十八萬俵、咸南十七萬俵、江原十五萬俵、慶北三萬八千俵其他約一萬俵であるが本年の鰮は夏漁以來魚油步留りは不良で、魚油生產高は鰮粕生產高に進行せず前年比一割五分減の狀況である

なほ鰮粕の値段は銀高による品薄の影響で強い形にして現物三圓五錢、先物三圓八錢唱へである

京仁專貨問題 荷主團陳情

京城荷主四團體代表吉島、宮林外十數氏は十七日午前十時鐵道局を訪問、京仁間專用貨車問題につき陳情したが陳情の要旨は驛の積卸作業を一般業者に開放すべしとするにある

歲末繁忙期には 一億八千萬突破か
增加足の鮮銀券發行高

池月增加足の鮮銀券發行高は十七日遂に更に增大して一億五千四百四十萬二千七百十六圓と續いて新記錄を示し之に伴ひ正貨準備も一億四百四十五萬四千圓に膨張したが、引續き米資出廻りに伴ひ一億五千萬圓臺を維持するものとみられ本年歲末繁忙期には一億八千萬圓を突破するとみられる

ケなく問題解消するのではないかと見てゐる

京畿道の海苔養殖
胞子の附着成績順調
特產海苔生產に異變惹起か

傳統を誇る京畿海苔も…その實にまわれば實のところ朝鮮は全羅南道と云ふ海苔の名產地朝鮮に、これはまた明朗なニュース。特產地全南、慶南の外に京畿道でも優良な海苔が生產出來ると云ふ…水產課では西沿岸に海苔養殖を計畫し京畿道富川郡德積面德積島に全南道海南郡產の海苔種五十個を設けこれを移殖し目下試驗中であるが海苔胞子の活動は極めて良好で、全南及び慶南沿岸における繁殖狀況と大差なく、このまゝ明春まで育成すれば相當優良な海苔を採取し得るものと見られこの將來は期待されて居る、從つて全鮮唯一とされた全南海苔が仁川附近で採取され京城海苔として市場へ出されるのも遠くはあるまいと本府では大乘氣である

金剛山電鐵の今期配當一割

金剛山電鐵本年上期決算はこの程鐵道局の檢査を終了し頗る好成績を示してゐるので來る二十六日株主總會を開き今期利益金處分一割配當案(配當鐵道八分及電燈電力二分)を附議決定の豫定 營業成績は次の如し(單位圓)

	收入	支出	差引剩金
▲鐵道收入	二五〇、八三六	二二三、三七七	二七、四五九
▲電燈電力收入	六一〇、六六五	三六七、二九七	二四三、三六八

產金精錬の金山金融
鑛山融資期待さる

產金製錬會社の創立に當り總督府認可殖銀有賀頭取の發意から定款案その他の打合せ進まず下旬となる見込みであるが、會社事業は着々進捗しすでに鎭南浦製錬所の買收、自營鑛山の稼行、共同經營鑛山の打合せ、買鑛所新設等々の準備が着々進んでゐる、同社の新施設として注目せられるのは金山金融に關係方面に乘出す計畫を有してゐる點である すなはち新會社では製錬所鑛手密の合理化を期するため、群少金山に對して共同經營と金山金融とを同社において行ふ事となつた、これは單に製錬會社の原料手當手段ではあるものの現在朝鮮における金山金融は東拓に指を屈するに止りそれも頗る不圓滑な狀況におかれてゐるに對し、同社及びこの背景の殖銀の資金融通は今迄の金山金融打開に大きい効果が豫期せられるなほ製錬會社ではこれらと併行的に全鮮各要地に買鑛準備をとゝのへてゐるが買鑛所は馬山、大田、京城、平壤、新義州、元山、咸興等各地に設置される筈である

二次拂下落札 七十七萬石

【東京電話】第二回政府米拂下は百萬石豫定の處七十七萬七百三十八石の落札決定した、各地別內譯左の如し(單位石)

東京	一一六、一九四・四
大阪	一五四、九二八・八
神戸	八九、八九九・六
酒田	五〇、〇〇〇・〇
門司	七三、九三四・四
新潟	四九、八七四・〇
名古屋	九二、五一一・〇
小樽	四八、三二〇・〇
仙台	一二、〇五七・六
金澤	二六、〇五二・四
岡山	三〇、〇〇〇・〇
熊本	二一、三四六・八
青森	五、六一八・四

叺納入決定

十六日午前本府に關係各道の叺擔當者、本府濱村課長、千田技師、叺協會販賣協會長等參集し來年度朝鮮叺納入する叺の價額協定を行つた結果叺七百萬枚、繩九十八萬貫を納入することゝ決定、價格は叺十八錢、地十三錢六厘に決定したが本年度に比し叺は二錢、地は二錢六厘の値上りとなつた、尚は本府では二十六日頃各道主任官を集めこれが國庫前に搬納方法に就いて打合せを行ふこととなつた

籾檢查の創始實況
續々受驗傾向示現!(二)
十一月八日迄の成績を 穀物檢查所發表

▲註—賣買價格及籾相場は何れも十斤當價格である
(ニ)十一月六日龍仁面金良場に於て施行

	上格	中格	下格	格外
穀良都	二	三五	三	二
銀坊主	一五	一四	六五	五
多摩錦	一	六	七	一

而して右賣買價格は上格七十四錢八厘、中格七十二錢八厘、下格七十一錢八厘、格外六十八錢
(ホ)十一月六日龍仁郡金良場に於て施行
檢查成績は中格三三、下格一三にして賣買價格は上格七十四錢八厘、中格七十二錢八厘、下格七十一錢八厘、籾・地相場は六十八錢
以上水原、龍仁兩郡管內檢查成績合計は上格二五六、中格一九八、下格一四一、格外七であつた。
▲十一月七日金浦郡陽村面吐旨里における成績

	上格	中格	下格
銀坊主	四六	一六三	一八
多摩錦	一	六〇	一
計	四六	二二三	一八

賣買價格は上格七十八錢六厘、下格七十四錢六厘、籾地相場中籾七十二錢
▲十一月七日金浦郡月串面高陽里における成績

	上格	中格	下格
銀坊主	一	六八	三
多摩錦	二	二八	一
計	二	九六	三

▲十一月七日龍仁郡金良場で施行の成績 賣買價格と地相場は前と同じ

	上格	中格	下格
穀良都	八	四二	一四
銀坊主	八一	七六	一六
多摩錦	一	一三	一
混合	一	二	一
計	八九	一〇三	三〇

賣買價格上格七十四錢四錢八厘、中格七十二錢八厘、下格七十一錢八厘
▲十一月七日龍仁郡新葛里における成績

	上格	中格	下格
穀良都	八	四二	一四
多摩錦	一	三	五
銀坊主	九九	四五	三三
混合	一	八	一
計	一〇七	九八	五三

賣買價格は上格七十五錢一厘、中格七十三錢一厘、下格七十二錢一厘、籾地相場は六十八錢
▲十一月七日水原郡烏山に於て施行の成績

	上格	中格	下格
多摩錦	一七	二七	一
銀坊主	一一	一二	一
穀良都	五	一一	一
早神力	一	一〇	一
計	三三	四九	一

賣買價格は上格七十五錢、中格七十三錢、下格七十一錢、籾地相場六十九錢
▲十一月八日金浦郡陽西面程山里の成績

	上格	中格	下格
銀坊主	六八	三〇六	一〇

多摩錦 一 七五 二八 二五
計 六八 四九 三五
▲十一月八日水原郡水原に於ける成績
賣買價格上格七十八錢六厘、下格七十四錢六格、粗地相場中籾七十二錢
▲十一月八日江華郡仙源面における成績

	上格	中格	下格
多摩錦	九	一	一
銀坊主	四	一	二
混合	六	一	一
計	一九	一	四

賣買價格は上格七十四錢、中格七十二錢、下格七十錢、上籾地相場七十一錢
▲十一月八日江華郡府內面における成績

	上格	中格	下格
穀良都	二八六	四四九	一
銀坊主	五三	二九	一
赤神力	二〇	二	一〇
計	三五九	四八〇	一〇

賣買價格七十八錢一厘、中籾地相場七十一錢五厘(終り)

株式 長期・實物 短期・國債 營業案内進呈 大阪株式取引所 一般取引員 松井輝三商店 大阪北浜一丁目 電話本局 807 2794 808 2795 809 2796 810 2797 811 3361 812 4310 2345 4311 2346 4312 4999

非合同合流に朝運は樂觀す

非合同運送の合流機運に對し朝運當局は頗る樂觀的で岩井一派の中央運輸が果して合流するか否かは頗る疑問であるのみならず假令合流が出來たとしても鐵道當局がこれに對して朝運と同樣の機能均等を與へるが如きことは想像されず或は豫想外の方面に急轉回しアッと云ふ場面を見るかも知れない

落穗

金剛製鍊會社の製鍊の字句卦方面で問題になつてゐるが、製錬でも精か製かで一と論議の結果、精ではなく製だとの決論に落ちたと…▲地監事の話▲鰮の豐漁ところが今年の鰮、含油分がきわめて少量で魚油の歩留り不成績と云ふ▲まさか、セチ辛い世の中、搾れるものは、だんだんなくなる…なんて云ふはないだらうな▲京畿道から海苔…元祖串ひのないやうに早く廃板をかける要がある

株式

新規買も目立ち返り新値に躍進
あと伸悩み堅調

前場 今朝は海外前場高々休日控へ午ら阪地氣尖の寄付きと高めて新東一二九圓丁と一安大新八八圓九と一高日產一〇八圓八と二高鐘新二九圓七と寄附あと阪地の急騰を入れ人氣引立ちたる爲踏み物と軟派の買戻と新規買に一齊奔騰し新東は一二三圓五と二圓五大新九〇圓丁と一圓一日產一一〇圓五と一圓七方いづれも下放れ場面活況を呈したが吹値利喰に伸悩み新東一二〇圓一大新八九圓四日產一〇九圓五鐘新二九圓七日レ九四圓丁日昏六六圓丁と强調裡に大引した

引跡氣配 返り新値に奔騰したあと利喰伸悩んだが引跡は上げ一服の風情に大新八九圓三と一安新一三〇圓一と日產一〇九圓五と變らぬ唱へであつた

氣味益々好調

今朝は小締りの寄付きに聊か氣迷風情であつたが阪地高と買に廻つた軟派の出動に阪地高と相俟つて新東一三一圓丁大新九〇圓丁日產一一〇圓四と返り新値をつけるの圖迄振りであつたあれ程の大懸濟のあとであるからこの程度の戻しは當然であつたまだ四五圓どころ

も一轉氣味上は頗る良好でまだ二、三圓は引返してよいところであるがこゝで第一期の訂正高を了つたとみる向もあるやうだ▲ところであるから十二、三圓方引返した安値から今一つ反動安があるかも知れぬが深押しはあるまい定値に底値を與へられてゐるのであるからもう戻方にはらう▲目先このまゝの本直りは至當であらう▲軟派も踏み退いたあとは市々買に廻つて來た立山の手口が著しく目立ち大物新田は新規の買を遥はせてゐる▲新東の今期手數料收入は過般來の大波瀾で急激に增加し二百五、六〇萬圓が見込まれ六分配可能と云はれてゐるやうだ、この邊から本直りとの先騰が飛出すのではないかともみられる▲期新はまだ二九圓七、八どころに低迷してゐる繰返を買つてよいところだ▲金仁倉取引所はけふから賑やかに開店した明治町は一段と活況をみせるだらう

今朝は休日控へにもかゝはらず阪地の急騰に新東は一三一圓五の返り新値をつけて完全に三〇圓の大台に乘せた▲從つて人氣は完全に三〇圓の大台を恢復し新東株は押目買物が絶えない新東は押目買物が絶えない買は依然として押目買が活潑である

前にして懸入組筋の氣分あり踏み上げたところは敦應戒に保合ふの外ない情勢にある而して割合の採算株は押目買物が絶えないし新東から拂株の上昇と共に敦寧編成のたて見透しがつけば一相場は必然的のものとみられるから押目待買の一途あるのみとみられてゐる

押目待ち買

大蔵省も終了したので愈々明年度豫算の折衝は本格的になつて來政局の空氣も緊張して來た、藤井藏相の健全財政々策も軍部の要求によつて到底その目的は貫徹し難く結局は赤字公債の增發となりインフレ進行には何等變化なき事となるが一面之に絡んで政府の財政々策の方向如何が懸念されると共に關內不統一の聲もあり又軍縮會議交渉も雨か雨か今の所全く見透しはつかぬので高値飛付は依然警戒されてゐるので反騰したところはかさず利喰して逃げる手合もあるので一氣に伸切れない併し手堅い採算株には依然投資筋が買狙つてゐるし實勢以下の買株に對する買は依然買けとされてゐる

期米

拂下米割高に 猛然反撥す
あと更らに强調

前場 昨晩節から內地米百萬石の拂下米決定を懸念して稍軟調に傾いて居る折柄今朝阪地が更に小弛みを報したので一層買氣を阻止し當七圓六十錢中七圓五十一錢先七圓五十一錢と前月の上値より更に五錢安に寄付いたが二節は落札米が內地の期近に不合である事が判明すると同時に阪地高を受けて買氣殺到し三期共七圓八十錢と約三十錢方の急騰を演じ この邊戻り待ちの賣物に迎筋伸悩みしも引際は八十五錢と更に引締つて前場を終つた

後場 當不中中二七圓八〇錢先は二七圓八九錢と更に四丁高に寄附きこの邊堅りに保合つてゐた

東京國債市況

◇…東京株式前場

新東	一二九、〇	一三〇、〇	一二八、〇
鐘紡	二九、〇	一三〇、〇	
日魯	一三五、〇	一三七、〇	
新東	一三〇、〇	一三五、〇	

◇…大阪短期引跡

大新	八九圓五	二安
鐘新	一二六圓九	不變
日產	一〇九圓七	不變
新東	一三〇圓五	二安

利一〇二、七五▲一同四分利九八、八〇▲三同四分利九八、八〇▲佛貨四分利一八五、三五▲甲五分

なつて居る而して今回拂下米は主に八年產米として定期界では豫るものと見られてゐる然し落札値段に依ると最低が讃岐の三等建で二十八圓となつて居るのでそれに古米格二圓と其他の費用約五十錢を加算する三十圓五十錢に該當し價方としては多大の失費は免れないのみか假りに軟派が拂下米を渡すとしても之れを米質から云ふと八年產は豐作の米として九年產米より遥かに良好であるから買方は受米しても持倦すやうな事はなく二圓以上の値開きなら却つて古米の方が早く處分される事になるだらうと見て居る向もある

產地は一切賣澁り强腰

頃日來內地との取引は內地米百萬石の拂下げや既に相當移出された拂旬とて買注文の如きは殆んど皆無の狀態を呈して居るも一方產地としては十月以來既に例年の三倍以上も移出されて居る事とて何所も申合せた如く賣物薄を告げ偶に賣物あつても仁川の出來値より二三十錢方も高値を唱へ容易に商談が成立しない有樣である從つて定期と正米の鞘は依然縮らないと同時に期近へ鞘寄せる買方主力としては勢ひ受米なすの外なき狀態である

渡米調達如何

正米の出盛安を見越し賣氣に逸つた人氣もこの頃は大に緩和し先限の如きは幾分買ひ寡ひ氣味であるからこの邊置に高値を出現するかそう敢到するかは疑問であるない事から押すと今後と雖もそう殺到するかは疑問である▲而して定期より正米がいつまでたつても鞘高を維持すると云ふ事は賣方が手當米を調べる上に失敗を免れない丈け結局は賣方の威力へ引つけられる事になるものでないかと思はれるのである

拂下割高米

農林省が十六日發表した內地米百萬石拂下は七十七萬七千石の落札

落札米の手口を注視

今回東京名古屋大阪神戸其他の市場で行はれた內地米百萬石の拂下は七十六日決定せるが一般の落札高は七十七萬七千石でその內東京が十一萬六千石大阪十五萬石神戸約九萬石の割合となつて居る而して落札値段は最低が讃岐三等米の二十八圓で大阪定期の當限に換算すると三十圓五十錢に該當する事になつて居る從つて之れを期近の出來値三十圓共所へと採算すると時はまだ五十錢から拂下米の方が割高となるので定期は今朝引締るに至つたものであると同時に阪地の落札米廿五萬石の內定期の渡米手口へ何程濟札されたかが目下注目の焦點となつてゐる

秋材料視されてゐた內地米百萬石拂下げの蓋を明けて見ると落札數量は七十七萬七千石に止まりして値段は意外にも一石廿八圓でこれを阪地の期近に換算すると卅圓五十錢に該當し四五十錢方不引合となつてゐる▲これでは定期が再びピンと來るのは當然で目先軟材料は一寸出盡しの形であるる▲殊に新米は未だこれから本當の出盛に入るのであるが然し今日まで出廻つた數量が例年の三倍以上に達して居る事や收穫減によつて例年より買出す米の減少を見越して大に賣却しに

は疑問視されるに至つて居るか然し人氣が一變したと云ふても未だ賣氣が鎭壓されてない事や問題の正米が產地の出過ぎによつて依然强硬を改めない事や又は定期はその正米より何割安を叩いて居る等からこの邊安くなる事が至難と見られて居るので結局は二十七圓五十錢を中心として未だ保合を繰返し期近に對する賣方の手當米調達如何とそれに對する買方の態度如何により何れかに變動を見るものと觀測されてゐる

朝取期米本玉表

	賣方	同 買方
當限	四、〇〇〇	三九、〇〇〇
中限	四〇〇	八〇〇
先限	九〇〇	
	五〇〇	
	二、五〇〇	
	一、五〇〇	

	同 賣方	同 買方
	一、五〇〇	二、四〇〇
	七、二〇〇	一六、七〇〇
	二、二〇〇	四〇〇
	八、一〇〇	五〇〇
	一二、八〇〇	一、三〇〇
	三、〇〇〇	一、五〇〇
	五、四〇〇	二、〇〇〇
		二、四〇〇
		一三、五〇〇

仁川(同調)

丸仁直段二十七圓七十五錢四等二十七圓四十錢四等二十五錢月末四等二十七圓七十錢四等二十七圓四十錢不合格米二十二圓十錢一等白米十一圓四十五錢糯上物七錢二厘通物七錢一厘で何れも前日と大差なく保合商狀を呈してゐる

大豆 は前日と保合である

釜山(小甘)

出廻五〇〇〇以天候良好に製產懸著しく進捗し產地は相當に賣物を擁して來る爲め買筋は內地筋の買漁へにて三百六以の手合あり相場は小甘く品により五錢安唱へ內地三等二七圓八〇錢四等二七圓四五錢一一圓八〇錢

大邱(不變)

內地入電は値が折合はず地場實用が多少買氣を求めかしたのみで進んで商談なき爲の鞘底りに歩らぬ唱へにて

群山(强含)

出廻一八〇〇俵安定期强調を示したるも買勢退屈ゐで案外締筋に買見送り相場も弱含み菱々三等二七圓六五錢四等二七圓五〇錢一二一圓丁一〇錢

木浦(伸惱)

出廻一二八俵と旺盛を呈してゐるも高値警戒に商內今一つ進捗せず定期腰り鈍惑昨値と同樣丸木三等二八圓九〇錢四等二八圓七〇錢一一圓五〇錢

南浦(保合)

買人は安値狙ひに手控へ賣澁りと共に商談まとまらず保合のまゝ保合丸ナ三等二七圓八〇錢四等二七圓六〇錢一一圓七五錢

各地籾市況(初期)

▲京城上十錢三厘中七錢一厘下六錢九厘▲仁川上七錢三厘中七錢一厘▲釜山上七錢六厘中七錢五厘五毛下七錢五厘▲大邱上七錢五厘中七錢二厘五毛▲群山上七錢一厘中七錢下六錢九厘▲木浦上七錢八厘二毛中七錢七厘五毛下七錢五毛▲南浦上七錢四厘中七錢三厘下七錢二厘

大阪市中在米

十七日現在は百九十九萬九千八百七十二俵と前日の在米に比較して二千八百七俵の減少なり

京城綿糸布(七日)

花旗 一一 飛六 一〇、五〇
世榮島 八、八五 月羅 九、八〇
改良 五〇〇 オトム 改良 九、〇〇
龍 七、一〇 公會堂 七、一〇
五枚松 五、三五 四ツ鐘 二、五
大 首吉 八、〇〇 金山太 八、一〇
竹 一、〇六 桂 一、八〇
双 國 一、六〇 猿 一、八〇
三 A 一、六〇 大 一、〇〇
鐵 一、六〇 金剛山 一、八〇
長 一、〇〇 旗 一、〇〇
期保合
米棉十錢高從つて不變と小材料に定市中現物界は質需閑散行惱み

外電(十七日)

倫敦 銀塊	二四片八分ノ五
米 棉	十錢高
印 棉	二十五錢高
スチール株	三四弗八分ノ三
アナコンダ株	一〇弗八分ノ一
英 米 貨	二九弗一仙
米 貨	四弗九九仙八分ノ三
英 貨	五四弗八分ノ五
紐育 銀塊	

株式(十七日)

[illegible]

朝取短期

[illegible]

東株短期

[illegible]

大株短期

[illegible]

朝取豫定と日歩

[illegible]

東京現株

[illegible]

金融(十七日)

[illegible]

大株長期

[illegible]

朝取短期建玉表

[illegible]

期米(十七日)

[illegible]

朝取仁川

[illegible]

東京期米

[illegible]

大阪期米

[illegible]

大阪期米晩合

[illegible]

各地期米

[illegible]

商品(十七日)

[illegible]

山本株式現物店 京城府明治町一丁目
山源株式日報
大原現物店 京城明治町 本日ノ人氣株
秋田株式現物店 京城府明治町二丁目 (十七日正午調)
短期取引と現物 朝鮮取引所證券取引員 松山主計商店 京城府黃金町 電話本局 株式の御取引は「間違のない店」松山へ 營業案內 電信略號 物價表 投資參考資料 御申越次第御送付致候

朝鮮郵船定期出帆

○乘船券御申込ハ東京—名古屋—大阪—門司—コースト賃金低廉 御中食事附

北鮮 横濱直行 … 長白山丸
北鮮 東京行 …
西鮮 東京行 …
北鮮 名古屋行 …
北鮮 大阪行 …
西鮮 大阪行 …
敦賀行 …
伏木七尾・新潟行 …
鹿兒島・三角行 …
上海行 …
青島行 …
大連行 …
浦鹽行 …
日本郵船定期出帆
朝鮮郵船株式會社 京城南大門通り五ノ一 代表電話本局四一九五番

阿波共同汽船臨時出帆
威海衛、芝罘、大連行 利通丸 十一月二十八日午後 十一月二十九日午前
威海衛、芝罘、大連行 第三共同丸
鎭南浦、大連、天津行 長山丸
代理店 仁川海岸町四 野口商會 電話二四番・一二三七番

京城日報

朝刊

本紙朝夕共十二頁

石川物産商會

十二月號・特價六十錢

文藝

菊池寛訪問記・中村正常

豐島與志雄訪問記・田清人

公憤・私憤　淺原・板垣・保高

回顧一年　正宗白鳥

書簡往復（中野重治君へ）（室生さんへ）　室生犀星　中野重治

現代文學とロマンチシズム　森山啓

文藝ポスト　五行言

リルケ詩抄　堀辰雄

横光利一の人と藝術
「紋章」の分析　三枝博音
横光利一の藝術　中島健藏
横光利一論　杉山平助

寒々とした自語　葉山嘉樹

「白痴」研究　小林秀雄

キェルケゴオル　池島重信

冬を越す蕾　中條百合子

新人特輯
小説 黄色い骸　細野孝二郎
小説 教師の態度　中山義秀
小説 終局　外村繁
小説 雨雲　澁川驍
小説 百日紅　丹羽文雄

シェストフを語る…ルフェエヴル

シェストフ論　阿部六郎

石坂洋次郎の印象…平田小六

隨筆 虚名の咎…相馬御風

文藝時評…窪川いね子

二人のミス ニューヨーク…デコブラ

酒　小川未明

人物のステロタイプ化について…廣津和郎

西行法師評傳

尾山篤二郎著　（四六判上製 函入美本）　定價二圓 送料十錢

拾七年間「西行」の研究者たる尾山氏の力著。今までは文献によつて西行を研究した著書なく従つて本書には新發見の有益な文献短歌も澤山收録す。飄々たる西行の一生が、社會不安の現代にどれだけ親まれるか、乞ふ先づ見よ

次目

はしがき、鳥羽院、崇徳院、覺性法親王と兩齋院、待賢門院の女房、徳大寺家の人々、大原三寂と西住、俊成、人、法師其他、新古今人、伊勢旅行、熊野の歌、吉野の歌、高野の歌、陸奥旅行、西國旅行、西行傳説、終焉の地、西行と今古集、西行の歌集及び歌數、其他、とぢめがき

俳句日記

昭和十年版出づ!!

俳人は必ず一冊を備へよ!!

俳人待望の俳句日記を刊行。日日の製作を記録し、句會吟行のメモを記入する等俳人必携の書だ。曾て俳句に親まぬ人もこの一冊を求められたならば、わが國獨自の俳趣味を滿喫して座右を離しがたきに至る。

四六判上製　定價一圓　送料十錢

編纂の内容

一、古來の名句、俳論、俳文、現代諸俳誌の秀吟を採録し適宜に毎日の欄に割付けた

二、毎月の始めには、季題を十二ケ月に分類した季寄を附し、且メモ欄を設けた。

三、附録として、俳諧略年表、俳人住所録、俳誌一覧表を添へた。俳人住所録は、將來全國の俳人名鑑としたい希望である。

改造社　東京市芝區新橋七丁目　振替東京八四〇二〇番

改造社版

露和辭典

淡徳三郎　直井武夫　共編

最新刊發賣　三六判上製革裝 頁數二千二百三十八頁

特價發賣　定價五圓 特價四圓 送料十八錢

露和辭典の最終的決定版

本辭典の四大特色

本辭典の四大附録

火災・海上・保險

日本海上

所在地 京城府黄金町二丁目 電話本局二六一六番

殖産積金 貯蓄預金 殖産貸付 及諸貸付

朝鮮貯蓄銀行

義手足

優秀なる技術 改良せる製品

京城長谷川町 宮野義肢製作所 電話本局226

敎育圖書出版

株式會社 以文堂

京城寬勳洞 振替京城一〇二七五番

商業登記公告　全州地方法院

商業登記公告　全州地方法院群山支廳

商業登記公告　京城地方法院鐵原支廳

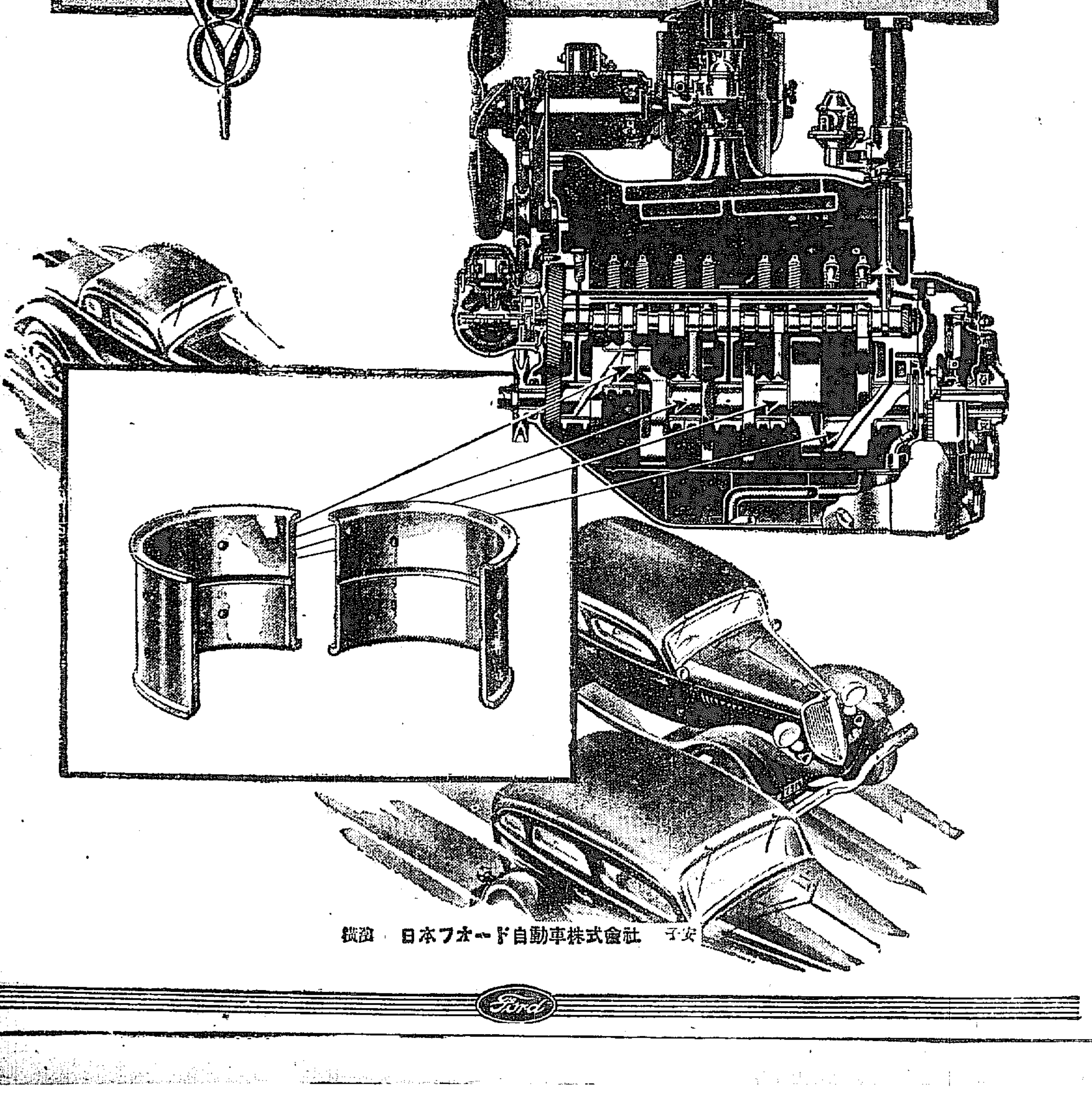

横濱　日本フォード自動車株式會社

いとど無情を感ず墨染の齒!

タバコのみの齒磨スモカ

煙草化粧品 賣店にあり 定價十五錢

685

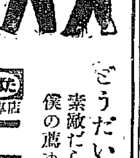

どうだい香錠のめば、素敵だらう、胃腸工合に煙草の味

僕の薦めるものに間違ひはないよ

こばた 仁丹專賣店

仁丹香錠

十錢・三十錢

專賣特許 家庭温泉藥

六一〇ハップ

いよいよ寒さが訪れました

六一〇ハツプでホコホコと温泉氣分の心地よさ身體もますます健康に肌の色つやも美しく感冒豫防にしもやけに八方美人の六一〇ハツプ保温す一ビス薬瓶は家庭圓満の人氣役

藥價低廉
小瓶 一圓
中瓶 二圓三十錢
大瓶 三圓五十錢
特大瓶 六圓

一家一瓶は

藥効
婦人病 胃腸病 神經痛 冷え症 動脈硬化 皮膚病 痔疾 感冒豫防 其他

全鮮藥店 百貨店ニアリ

名古屋　武藤合名會社藥品部

ノーシン! ノーシン! 頭痛にノーシン

一瀉千里ぢつに良く効く…オセロ

痔滅膏 痔坐藥 ¥.30 .50 1.00

商業登記公告　江東出張所

商業登記公告　全州地方法院

資本金壹千五百萬圓

株式會社 十八銀行京城支店　京城黄金町二丁目

同 新龍山支店　京城漢江通り十三

同 龍山支店　京城府元町二丁目

清酒の精華

鮮産第一　最高品

カンボタン

釜山・馬山　原田吟醸

けふ還幸遊ばさる
御多忙を極め給ひし中にも 天機益々御麗はしく

【東京電話】天皇陛下には、去る十日特別大演習御統裁のため群馬縣に行幸あらせられ、四日間に亘る演習を御統裁、引續き地方行幸などその御多忙を極め給ひし中にも　玉體益々御健かに在すこそ畏き極みであるが、十八日には地方行幸を終らせ給ひ、還幸の御途に就かせられ、午前九時行在所の群馬縣廳を御出門、同九時八分前橋驛御發輦、同十時五十分大宮驛に御着輦、官幣大社氷川神社、埼玉縣廳に行幸あらせられ、午後一時五十五分大宮驛御發輦、同二時二十二分上野驛御着、御九日ぶりにて宮城へ還幸遊ばされることゝなつた

不動の回訓
妥協試案を排擊 主張貫徹に努めん
來週早々英國代表と會談 勇躍するわが代表部

【ロンドン十七日聯合】帝國政府からの訓令到着にわが代表部では極度に緊張し、松平、山本兩代表等は前後數時間に亘つて協議を遂げた、訓令の內容は前後二項より成り、帝國政府の不動の方針を確認と表明したものである、特にイギリス政府の妥協試案は帝國政府既定の根本原則に副はない點を指摘し、受諾し難い點を述べ、當初の言明通り更に帝國政府の主張原則の貫徹に努力すべきことを指令してゐる、但しイギリス政府が平等原則を認めようとする點をとらへ、右事實を基礎に更に交渉を進めることを要請してゐる、松平、山本兩代表は右の訓令によつて決意を一層強固にし、あくまで帝國政府の主張貫徹のため最善の方策を決定する筈である、恐らくイギリス政府の提示した原則上の軍備均等の主旨を實質的平等にまで進展せしむべき論理的必然性を主張し、あくまで帝國政府は不動の信念を抱く方針と解される、イギリス政府代表との會談は來週早々の見込みであるが、代表部では本國政府の回訓により勇躍週末にも拘らず、對策協議に沒頭することゝならう

日本に均等權を
米國代表部は厭々ながら 名目的に與へる肚か

【ロンドン十六日電通】アメリカ代表部は從來軍縮豫備會談討議事項をワシントン、ロンドン兩條約機能更新の方法に限定すべしとのルーズヴェルト大統領の訓令を遵守し、之に基いて行動し來つたが日本側の軍備均等要求及びマクドナルド議長の妥協案提出によつていまや右訓令を離れて行動せざるを得ぬ十字路に立つた、即ちアメリカ代表部は日本は均等權を與へる資格なしとの現存兩條約の暗默の原則を打破し名目的に日本に均等權を附與せんとする肚を決めた模樣である、アメリカ側の右讓歩理由は極東に於ける日本の優勢を容認したゝめであると信ぜられる但しマクドナルド妥協案に含まれる各國がそれぐ一方的に向ふ五ケ年の建艦計畫の最高限を設定交渉すべき紳士協定を締結すべしとの案にはアメリカは反對である、アメリカとしては日本の軍備均等權の原則上の容認は新たに締結さるべき新條約の前文中に記載し、事實上の建艦制限を一方的制限の形を採らずして、多邊的協定を以て規定すべしとの案を抱いてゐると解される

米國務省 愼重に 對策を練る

【ワシントン十六日電通】在英海軍軍縮代表ノーマン・デヴイス氏から英米第二次正式會談に關する報告及び請訓の電報を受取つたアメリカ國務省では、地方出張中のルーズヴェルト大統領及びハル國務長官と連絡をとりつゝ事務當局の手で目下愼重對策を練り、海軍當局及び上下兩院要路と折衝を重ねてゐるが、ルーズヴェルト大統領が旅行を終つて歸京するを待ち、來週月曜(十九日)頃大統領の下で正式會議を行ひ、在英代表部へ回訓を發することゝなる筈で、國務省にては來週の豫備會商進展を重視しデヴイス代表から具申し來つた意見に同意し、デヴイス氏を十一月二十一日ゼネヴァの一般軍縮會議書記局會議へ赴くことを取止めさせ專らロンドンにて折衝に當らしめ、ゼネヴァへはウイルソン瑞西駐箚公使を代理出席せしめることに決定しその旨訓電した

米國官邊は 極めて冷靜

【ワシントン十六日電通】アメリカ國務省はデヴイス代表の請訓に基き日本の平等權要求の名目的容認を含むイギリス案につき檢討を進めつゝあるが、在英代表部が齎す切迫せる情勢に壓されてイギリスの妥協意見への讓歩に傾かうとする如き素振りを仄かしてゐるにも拘らず、ワシントン官邊の空氣は日本の平等權要求の原則的容認に就てすら極めて冷やかなるものがあり、國務省筋ではデヴイス代表の報告中にもサイモン英外相が名目的承認を特に讓歩したと思はれるやうな節は見えないといつてゐる

英國は依然 樂觀的態度 我讓歩を期待

【ロンドン十六日聯合】日本代表部に回訓到着の報道に接したイギリス政府は依然希望を捨てず、右回訓は完全な均等要求貫徹を期し更に交渉方を松平代表に要請したものであるが、日本代表部は必ずしも完全な均等要求を最後まで突張らず、早晩何とか讓歩するだらうと樂觀的觀測を下してゐる

內相、知事も辭表を提出せん
ひたすら恐懼謹愼中 行幸御先驅失態事件

【東京電話】十六日桐生に於ける行幸御先驅の失態に關しては、後藤內相、金澤群馬縣知事を初め群馬縣首腦部及び警察部當該幹部等はひたすら恐懼謹愼してをり、內相、知事共に未だ地方行幸供奉中であるから、右事件の引責行爲は差控へてゐるが、十八日には天皇陛下が宮城に還幸遊ばされ給ふので、內相は供奉、警衛その他の任務を果した後直ちに岡田首相を官邸に訪問し、桐生事件を報告すると共に辭職決意を表明するものと見られるが、內相は恐らく事件の重要性に鑑み辭表を提出することになるであらう、然る時は首相は直ちにこれを陛下に言上し奉る譯である、なほ金澤知事に對する處分に就ては陛下還幸後に於てそれぐ處置を講ぜられるが、金澤知事は宮城還幸を待ち奉り後藤內相に對し正式辭表を提出すべく、更にこの辭表は受理さるべく、その他の首腦部及び當該警察部の處置に就ては懲戒委員會が開かるゝやも知れず、當該警察部兩名は辭表を提出しこれもまた受理することになるであらう、なほ金澤知事の辭任は廿日の閣議で決定を見るであらう

復活交渉
政治的折衝に 鐵相が當る
あすの閣議までに 纏まればよいが

【東京電話】復活豫算に關する政治的折衝は大臣旅行先に於て相當進捗すると豫想されてゐたが、僅かに內田鐵相が十六日夜伊香保に林陸相を訪問して、態度緩和を懇談したに止まり、活潑なる折衝を見なかつたが、十八日には天皇陛下が宮城に還幸あらせられ行幸供奉の閣僚も總て任務を果して平常に復し、且十九日の豫算閣議を控へてゐることゝて、直ちに關係閣僚の間に豫算復活交渉が開始され、關係閣僚の往復は頻繁を極むるものと豫想される、而して右復活交渉の衝に當るは首相の命を受けてゐる內田鐵相であり、陸海兩相に對し要望するところがあらうが、果して十八日午後より十九日の臨時閣議までに復活交渉が纏まるかどうか疑問であり、林、大角兩相の腰が強硬で容易に承諾しないときは、十九日はおろか二十日の定例閣議までにも纏まることは難事と見られてゐる

復活承認は 考へられぬ ―藤井藏相の談―

【東京電話】各省復活要求の政治的折衝を前に控へ、藤井藏相は十七日左の如く語つた

目下の處自分としては十九日臨時閣議を開いてもらつて出來るだけ早く豫算の決定をしたいと考へてゐる、併し今の處では果して十九日に大藏省の案を示し得るかどうか見當がつかないが自分の考へとしては通常豫算と災害豫算とは同時に決定せねばならないと思つてゐる、各省の復活要求をどの程度に査定するかについては、抑々最初の査定案を作る時から成るべく復活要求額を少なくしようとして編成したのであるから、これを更に膨脹するといふことは考へられないことである、從つて各省でそれぐ要求を出してゐるが、既に承認した額をそれ以上急に認めるといふことは出來るものでない、併しさうかといふて査定した以上絕對に復活要求は容認せぬといふことも考へてゐる譯ではない、要するに肚の中の問題で、自分としては旣に或る腹案を以て主計局長に考へを授けてゐる、就中陸海軍が難かしいことは最初から判つてゐるので、先般も兩大臣を訪問し、十分自分の考へを傳へて置いた、お互に國策のためを思つてゐることには變りがないのであるから、よく話し合へば解決出來ないことはないと思ふ、臨時議會では災害豫算のみならず國防の豫算に關するものでない限り、明年度豫算の內容についても出來るだけ詳細に說明する考へである

大藏では 應じ難い
矢吹政務次官 首相と打合す

【東京電話】矢吹大藏政務次官は十七日正午首相官邸に岡田首相、吉田書記官長を訪問、明年度一般豫算及び災害復舊豫算の各省復活要求の事務的折衝を報告すると共に

復活承認總額 五千萬圓程度
軍部は滿足すまい

【東京電話】明年度豫算査定案に對する各省復活要求豫算は二億九千萬圓に及び、これに對する大藏省主計局の今日までの査定結果は、大體總額五千萬圓程度の復活承認を行ひ、その大部分を陸海軍兩省に讓歩した、而して右に關する主計局の査定方針は明年度公債發行額を七億圓內外に止める目標の下に行はれたもので、これによれば公債發行額は本年度災害豫算の分の公債を除いて約一億圓減少し得る筈である、即ち右の內譯を見れば通常豫算の査定案に基く公債發行額六億四百萬圓、明年度分災害復活承認額五千六百萬圓、合計七億一千萬圓になるのであるから、この査定案に對し陸海軍兩省は到底滿足すべくもなく、これが決定までには相當の紆餘曲折あるものと見られてゐる

豫算閣議は 十九日

【東京電話】政府は十九日午後二時より豫算閣議を開き災害豫算を實質的に決定し、一般豫算は復活要求について審議する豫定であるが大藏省としては各省との事務的折衝は一向に進捗しないため焦慮し、十八日も各省との間に事務的折衝を重ね、政治的折衝を要する陸海軍を除き各省豫算だけでも大體の目鼻をつけて、十九日豫定通り豫算閣議を開くべく折衝を續けてゐるが、十九日に豫算閣議を開けるかどうかは未だ決定に至らないので、岡田首相は大藏省を督勵して十八日正午ごろまでに、十九日豫算閣議を開けるかどうかの見透しをつけるやう命令するところがあつた

政友會より 政府に警告

【東京電話】政友會の山口、岡田兩總務は總會の決議に基き十七日午後內務省に後藤內相を訪問(大臣旅行中につき丹羽次官と會見)各地災害對策に關する警告文を手交し、當局の善處を促すところがあつた、なほ東、胎中兩總務は午後一時山崎農相を、高橋、河上兩總務は午後二時町田商相を、金光、加藤、野田三總務は午後五時半岡田首相を、安藤、高見兩總務は十八日藤井藏相をそれぐ官邸に訪問して同樣警告を發する豫定である

臨時議會で 政友會質問者

【東京電話】政友會では臨時議會に於ける質問者その他に關し大體左の如く內定を見た

一般政治問題　山本悌二郎
財政經濟問題　堀切善兵衞
農村救濟問題　砂田重政
災害救濟問題　岡田忠彦
綱紀問題　安藤正純
經濟問題　木村武太夫

右により何れも野黨の立場より徹底的に政府に質問せしむることゝした、而して若し議會開會までに政民提携が成立せぬ場合は、豫算審議の質問だけを黨中に收め、他の委員長二、三名は民政黨から選んでも差支へないとしてゐる、なほ豫算委員長には島田俊雄氏が內定した

滿洲國の 改正關稅
非難に鑑み 更に是正か

【大連十七日聯合】滿洲國今次の關稅改正發表に對し、わが輸出業者の打擊少からざる事實及び日滿經濟ブロツク結成の趣旨に相反するとの非難各方面に擡頭しつゝあるに鑑み、日滿兩國關係當局は近く兩國關稅制度の全面的且根本的是正及日滿經濟ブロツク强化等につき具體的折衝を開始することゝなる模樣で、この結果第二次關稅率改正或は日滿互惠協定の締結を見るものと傳へられてゐる

セメントの 統制强化
産業合理局の 原案通り可決

【東京電話】セメント統制强化に關し、商工省では十七日午前商相官邸に第三回統制委員會を開き愼重協議の結果、産業合理局の原案通り可決された、これで統制法制定以來、最初の第二條の統制規定が發動されることに決定した、この統制規定は應急措置であるので、更に根本策協議のため合理局內にセメント工業調査委員會を設置する旨の附帶決議も可決決定された斯くて問題のセメント統制問題も漸くこれで一段落となつた譯である

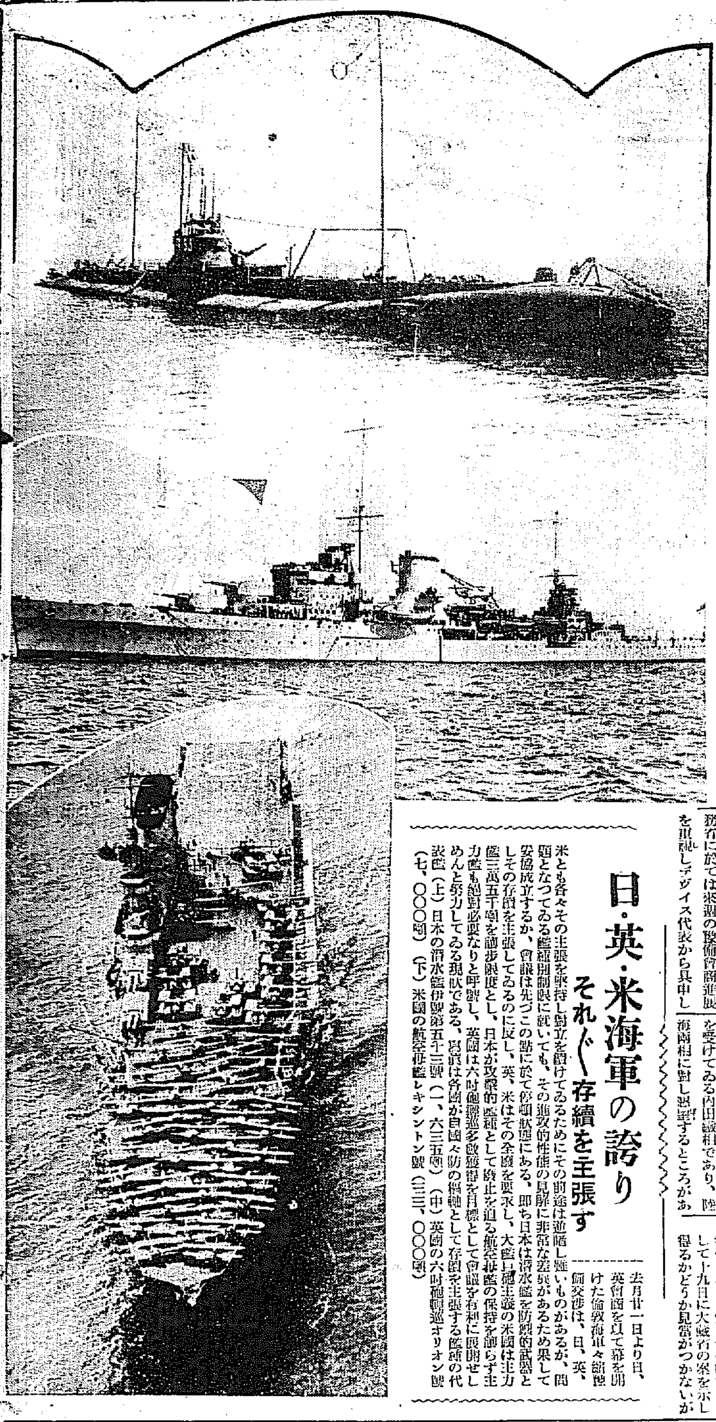

日・英・米海軍の誇り
それぐ存續を主張す

去月廿一日より日、英會商を以て幕を開けた倫敦海軍々縮豫備交渉は、日、英、米とも各々その主張を堅持し對立を續けてゐるためにその前途は逆睹し難いものがあるが、問題となつてゐる艦種別制限に就いても、その進攻的性能の見解に非常な差異があるため果して妥協成立するか、會議は先づこの點に於て停頓狀態にある、即ち日本は潛水艦を防禦的武器としその存續を主張してゐるのに反し、英、米はその全廢を要求し、大艦巨砲主義の米國は主力艦三萬五千噸を漸歩限度とし、日本が攻擊的艦種として廢止を迫る航空母艦の保持を讓らず主力艦も絕對必要なりと呼號し、英國は六吋砲搭載巡洋艦を有利に展開せしめんと努力してゐる現狀である、寫眞は各國が自國々防の樞軸として存續を主張する艦種の代表艦(上)日本の潛水艦伊號第五十三號(一、六三五噸)(中)英國の六吋砲輕巡オリオン號(七、〇〇〇噸)(下)米國の航空母艦レキシントン號(三三、〇〇〇噸)

東北凶作地への 政府米交付原案
社會政策と米穀政策混同に 議論百出の顧問會議

【東京電話】農林省米穀顧問會議は十七日午後一時より首相官邸に開會、山崎農相の挨拶について荷見米穀局長より第一回顧問會議後十一月一日現在の在米高、九米穀年度の需給實額、米穀移入高等の米穀事情を說明し、引續き東北凶作地に對する政府米交付に關する事項の協議に入り、農林省より左の如き原案要項を提出し意見交換を行つた、案の方針には無論異議なきも、これを施行するに當つては社會政策と米穀政策とを混同するとに基く區々の困難が伴ふべしとの議論百出した、よつて來る廿一日午前十時より更に首相官邸に顧問會議を開き原案を確定することゝし、午後四時散會した

東北凶作地に對する政府所有米穀臨時交付案要項

一、政府は東北六縣の市町村にしてその區域內に昭和九年産米收穫高が平年作の五割に達せず、且つ冬期における匡救土木事業施行の困難なるものに對し交付せしめるため、昭和十年三月卅一日まで一定數量に限り政府所有米穀を交付し得ること、縣は農林大臣の定めるところにより市町村にその米穀を交付し、市町村はその住民にこれを交付又は貸與すること

二、市町村は交付を受けたる米穀數量に相當する米穀を備荒貯蓄の目的をもつて市町村又はその區域に貯藏し、右數量にして政府の許可を受けたる時を除くの外交付を受けたる日より三年以內に原額に達せしめること、又特別の事由ある場合は政府の許可を受け米穀以外の穀物を貯藏することを得ること

三、市町村は政府の許可を受けるにあらざれば町村の米穀處分をなすことを得ざると、市町村は右處分その他の事由により町村の米穀數量に不足を生じたる時は政府の許可を受けたる時を除くの外次の出來秋においてその不足數量を補充することを要すること

四、縣又は市町村が交付の條件に違反した時交付を受けた米穀價格に相當する金額の全部又は一部返還を命ずることを得ること

五、東北六縣以外の道府縣市町村にして他の市町村と同一條件を具備するものと認めた場合は、勅令をもつてその市町村を指定し前各項の規定を適用し得ること

六、本案による米穀交付に關する一切の歳入歳出は米穀需給特別會計に屬せしめること

辭令【東京電話】

朝鮮總督府事務官　劉鴻洵
京城帝大豫科教授　尹泰東
朝鮮總督府囑託　篠原八十盛
同　郡守　加藤尹
依願免本官(各通)

夕刊後の市況

◇…仁川期米後場

	當	中	先
六節	[illegible]	[illegible]	[illegible]
七節	[illegible]	[illegible]	[illegible]

各地正米後場

釜山 [illegible]　大邱 [illegible]
群山 [illegible]　木浦 [illegible]
神戶 [illegible]　熊本 [illegible]
國南浦 [illegible]　下關 [illegible]
名古屋 [illegible]　金澤 [illegible]
大阪最終氣配三七

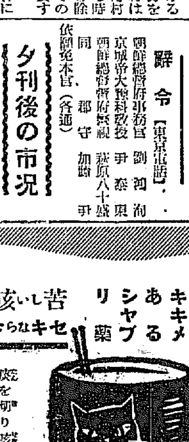

守妙を 時なんこ グスはに
△ぞつと寒氣を感じた時！
△四季感冒流行性感冒！
△急に發熱した時！
△足腰の冷込を感じた時！
△頭痛目眩逆上る時！
△咳の出る時！
△婦人冷込血の道産前産後！
△鼻風邪にて水鼻液出る時！
△何となく風邪心地する時！
定價 二十錢 五十錢 一圓 二圓
寶丹本舗 守田治兵衞

生れ出づる悩み　森康臣

妻「十ヶ月すぎて、まだ生れないンなんて、この子、親不孝だわ」父「馬鹿云つちやアいけない。——この上もない親孝行者さ」

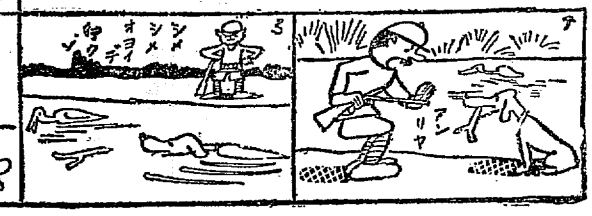

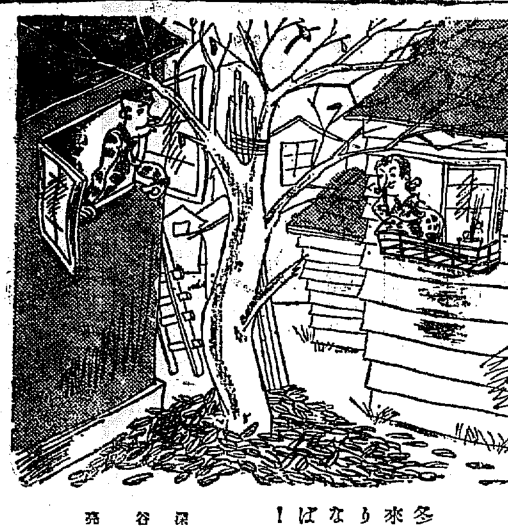

冬来りなば！　深谷秀

『やあ一寸素敵ですね――これで僕等も裸を見ながら割れるですナア』

銃先は鈍る　田代光

「テヘーッ　見ちや〜いられない」

秋日長閑　川原久仁於

「見苦しいから、木の殘り葉を、綺麗に落しておくれよ」
「あーら、トタンに眉毛を落しちやつたわ」

賣娘防止の裏　小原榮治

「コレサお光　村に娘賣り防止會とやらが出來たてな」
「お前ェちよつくら　この男のカツラを冠つてくんろよ」

正式　國旗　タオル　徽章　全般製造卸

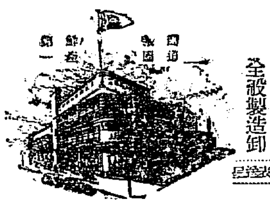

京城黄金町三　大久保商店

北シベリアのツングース族
千年前移住した珍民族

北シベリアの北方地帯に珍しい民族が住んで居る。一寸見たところでは蒙古人そつくりで顔がのつぺり、低い鼻に薄い唇、細長い黒目堂々たる體格、黒い髪……これが今から二千年前滿洲から北シベリアに移住したツングース族（蒙古斯）である。ツングースの名前は支那の東胡（トンフ）から來たとの説が有力だが人種學的には蒙古人と同一視は出來ぬらしい

さて二千年もの昔シベリアに移住した珍民族について有りのまゝの生活狀態を映畫に收めて世界に紹介すべく奇篤な米國人ジュリアン・ブライアン氏、夏季の比較的仕事し易い時期を選んで北シベリアの部落に乗り込んだ。苦心撮影に數年を要した結果最近漸く作品成つてモスコーを引き揚げニューヨークに向つたが近いうちに我々の觀覧に供せられることゝならう

ジュリアン・ブライアン氏の實驗によるとツングース族の生活様式は丸でアメリカ・インデアンそつくりだそうである。彼等の住むユールタ（天幕）は北米土人のウイグワムであり樺の樹皮でこしらへたカヌーで湖水を渡り太鼓をたゝき乍ら悪鬼を追つ拂ふ醫療師のまじないに盲從する

常食は馴鹿のミルクと肉だがこれは至つて豐富である。彼等最上の珍味としてブライアン氏が御馳走を受けたのは[illegible]（おほじか）の上唇であつた

以上はツングース族の原始的方面だけであるがソヴエートの時代になつてからは彼等もソヴエート式集團生活に訓練され今では第二次五ケ年計畫に從つて野生山羊、馴鹿等に付き割當量を課せられて居る

寒國の文化と熱國の文化

追々寒さに向つて來たが、一たいに日本人は家のたて方も衣物の仕立方も、夏向きに出來てゐるせゐか、寒さには抵抗力が弱いらしい。そして寒さに閉口する人々はかへつて北國育ちに多いから面白い。尤も近代文化はもとく日本などより遙に寒い歐米に發達したものだけに、寒さに對する設備は金さへ出せば相當に得られる仕組があり、寒いからとて震へ上つたり、かゞかんでゐるのは我々貧乏人なかまだけらしい。また日本あたりは寒暑の程度がいづれも知れたものだから我慢は鍛錬によつても、耶蘇外氣と對抗して行けるやうになつてゐる。もし近代文明が印度や中央アフリカみたいな熱帯地方から起つたものなら、たぶんもつと暑さに對する方法の方が進歩してゐたらうと思ふ。かういふ見方からすれば、今後の新文明は南方向きの要素が多くなつて來るべきかも知れない。エジプトや印度、アラビアなどに昔榮た文明がその後北進して實を結び、それが今また南下して更生すべき時代に際會したやうに見える

×

早い話が歐洲文明の先頭にたつたギリシャ文明では、裸體が普通とされ肉體の美しさが賞讃されてゐたのに、北方民族の手に移つてから、まるで反對になつてしまつた。今のギリシャだつて氣温は昔と大差なからうと思ふのに、現在の人間には到底裸體乃至それに近い服裝ではたとへ南歐の國々でも暮して行けないと思ふ。日本などでも毛織物が常用されるやうになつてから、餘程隔容の觀がついたらしい。しかも氣候はどうやら昔よりも温かになつて來てゐると見えて、雪なども昔にくらべると大分少く淺くなつてゐる。洋服が冬向きで和服が夏向きであることは今では殆んど常識にまでなつてゐる。身につけるものや家具などを見ても、夏には日本固有のものが幅を利かせ、冬は西洋傳來の品物が際立つて多くなつて來てゐる東西文化を一つのルツボに入れて新しい世界文化を醸へ上げるべき日本の使命は、幸ひにして温帶に存在するといふ國柄に何かの意味があるやうに思はれる

×

熱い國々では天産が豐かで、氣温が高いために人間がなまけものになり、文化が一向に進歩しないと考へてゐるが、これでは世界の現狀にこそあてはまるものの、エジプトやインドの古代文明を説明することが出來ない。現に我國などでも、歴史によると文化は九州地方から次第に東國に移つて來てゐて、氣候からいへば暖國から寒國へと浸潤して行つた形跡がある純日本の傳統的な文化といへば從つていづれも南方の色彩が著しい。人種としても南方へ行くに從つて背丈が低くなり顔は丸顔になつて皮膚の色が濃くなる。西洋人に比べても支那人にくらべても、日本人はこの點でも可成り南方の血が多いといはなければならないその日本人が三千年來支那と歐米との北方文化を吸收し消化し盡して今こそ獨自の文化を完成さすべき前夜に在る

×

尤も寒國向きの文化と暖國向きの文化と、どちらが優れてゐるかといへば、いづれも長所と短所とを持つてゐて甲乙はつけられないどちらか一つに決めてしまはないと安心出來ないのは、近代的インテリの潔癖から來た我儘にしか過ぎない。暑い時もあり寒い時もあるのだから、二重三重にその各々に對する適當な方策を持ち合せてゐるのが本當であらう。かういふ點の取捨選擇の標準となるべきものは、たゞ虚心坦懐ありのまゝの自然を靜く觀察し得た科學的事實だけである。最近のやうに飛躍し推移して行く速度のはげしい時代には、前代の人々がよつて以て基準として來た道徳や信仰は、そのまゝ適用できるかどうか怪しくなつた。國情や傳統の違ふ外國での基準も、果して我國にあてはまるかどうか、やはり一應の實驗を必要とする。これ等の實驗や不適當な適用によつて犠牲となつた人は眼前にいくらもゐる。眞の日本文化の指導者はこれから現れて來る筈である

パリーのチンドン屋

我國獨特の方法によつて案出された廣告法に、珍妙なるチンドン屋なるものがある

是は獨り我國のみなので、フランスに於ては又變つた方法がある最近現れたチンドン屋は、頭の上に透明の八角型の帽子ともつかざる、提灯の如きものを取付けて、之を帽の内部に貯へたる電池の働きによつて、小さいモートルを廻轉せしむる。さうしてその上に書いた文字を歩き乍ら讀ませ様とするのが、其の目的であるが、尚其の内部には電燈を點滅せしめて一般の注意をより徐計惹かしめ様とするものすらある

松葉牛蒡から
ヴイタミン製造

ハイキング流行の今日、攜帶に便利にして山の上で隨所にラヂオを聞き得るならば、何の位の便利であらうといふので、セットの大きさを小さくする事は、各方面で研究されてゐるが、今では恐らく最小のセットなるべしと傳へられてゐるものが、イギリスのマーケットに出て居る。それは其の大きさ德用マッチの函の如きものであつて、其の内部に二個の眞空管と、電池調節作用を爲す部分とを含んで居つて、アンテナなく、レシイバーで聞く事によつて、百哩の範圍内の隨所で放送を聞き得るものであるが、電池は一ケ年の耐久力があり重量も二百匁足らずのものであるといふが、これならハイカーの荷を重くせずとも攜帶し得るものであらうし、野球のファンがグラウンドで現場を見乍ら、アナウンサーの放送を聞く事も可能といふ譯である

獨逸の盲人
三萬五千人

ベルリンで最近行はれたドイツ盲人協會席上發表されたところによればドイツ全土にある盲人の數は千八百人につき一人といふ割合で結局全部で三萬五千人といふ多數に上ると。此の前の國勢調査の時と大差無い

庭球の死球

濠洲ニュー・サウス・ウエルズのウインザー庭球大會でフロレンス・ターンブル夫人の打つたサーヴィスが非常に見事なスピードのあるものだつたが相手のプレーヤーが之を受け損つて急所を強打され之が原因で死亡したデッドボールは野球だけに限らないことになつた

アメリカに居ない
米國人四十二萬

米國務省發表の調査報告によると米國に國籍を有する者で海外に永住してゐる人數は實に四十二萬九千二百九名の多數に上つてゐる。

カナダは問題外だが之を除けばイタリーが第一で二萬六千人餘も米國の殖民地の如き觀がある。日本は八番目、今之を多數順にしてみると左の通り

カナダ	二四六、〇二二
イタリー	二六、六一七
フランス	一二、七〇六
メキシコ	一二、二八七
英國	九、七九一
アイルランド	六、三三二
アゾレス	四、〇〇六
日本	三、五三三
ソヴエート聯邦	二、四二二
アルバニア	二一一
マルタ	二〇八
イラク	一六九
エチオピア	一一一
マダガスカル	八九
ジブラルタル	九
アラビア	八

「マルサスより ムッソリーニ迄」
デ・ナポリ氏の近著

ファッショの本家イタリーでは御大ムッソリーニ首相が昔から産兒奬勵で富國強兵を標榜し「生めよ殖やせよ」の實際をやつてゐるが最近又之に調子を合せてボロニア大學教授フェルヂナンド・デ・ナポリ氏は「マルサスよりムッソリーニ迄」と云ふ二卷から成る一書を出版した、之は[illegible]を完膚無き迄に非難する一方人口論で知られる英國の經濟學者トーマス・ロバート・マサルスの謬論を指摘して反對にイタリー宰相ベニト・ムッソリーニ氏を口を極めて稱揚しムッソリーニ氏こそは出產率増加に凡ゆる努力を傾したといつてゐるあたり多分に御用著作らしい。所が皮肉なことには鍋太鼓の騒ぎを他所にローマに在る中央統計局の調査によればイタリーの人口は依然として停滯歩調を辿つて居る

主として慶尚南北道・京畿道仁川その他中央部地方

十一萬餘石の籾を短期貯藏
低利資金百卅萬圓を融通
忠北の米價對策

【清州】旱害、冷害、風水害等で今年の内地産米は相當減收を豫想されてゐるばかりでなく最近の米價は比較的高値を示してゐる關係上この儘放任する時は出來秋に農家の籾放賣を豫想され、延ては移出米殺到を來す虞あるため道では本府の方針に則り米價對策として既設米穀倉庫等、籾倉庫等に貯藏を奬勵するは勿論、本年度は特に短期貯藏を奬勵することになつたその總石數は十一萬三十石の見込みで貯藏はなるべく中小農家を標準に行ひ、籾倉庫に貯藏するものに限り日歩一錢四厘で東拓、殖銀支店から低利資金を融通する外、十一月から來年二月末日までの出廻り期間に出廻しない旨の契約をした者に對しては玄米一石に付き一圓三十錢、籾一石に付き七十錢の奬勵金を交付するが若し右契約期限前出廻した場合は石當一圓の還納金を徴收することになつてゐる、而して十一萬三十石に對する低利資金融通額は百三十萬圓見當で取り急ぎ一萬六千石を本月中に入庫せしむべく各郡農會に手配中でこれに對しては前記の奬勵金を交付すると、各郡割當石數は左の通り

▲農家倉庫＝清州郡玄米四、五〇〇石、槐山郡玄米二、五〇〇石計七、〇〇〇石
▲郡營籾倉庫＝清州郡籾四、二四〇石、報恩郡同一、二六四石、沃川郡同八三二石、永同郡同八六四石、鎭川郡同一、六九六石、槐山郡同八三二石、陰城郡同一、二二四石、忠州郡同一、五四四石、堤川郡同一、二三二石、丹陽郡同八三二石、計一六、〇〇〇石

惡疫患者車内で死亡

【釜山】去る十五日午後二時四十分第十二列車が釜山驛へ到着した際三等車内に乘つてゐた釜山草梁町九二鮮洋靴店丁吉夫の次女（?）がジフテリアで死亡したので車内を大消毒するなど騷ぎだつた

佛罰も恐れず坊主毒牙を揮ふ
子寶を授けると吹聽して
多數の人妻を弄ぶ

【馬山】通稱事件で非常警戒中の馬山署員がこの程新馬山の某旅館を臨檢したところ擧動不審の二組の男女が投宿してゐるのを發見、取調べの結果意外にも惡辣極まる僧侶の不倫行爲が發覺した前記投宿客中男二名は馬山新町通度寺の教師と内西面馬山寺の住職で、この兩人は共謀の上自分の寺に參れば必ず子寶が授かると宣傳し、良家の婦女を盲信せしめて片端から毒牙にかけ他言すれば佛罰で子供が出來ないなどゝ脅し、一杯喰はされたと氣がついた者も世間體を恥ぢて泣寢入りしてゐた事が判つたがこれ等の生臭坊主に弄ばれた被害者は相當多數ある模樣で目下嚴重取調べ中である

群中の非常時訓練
深夜に召集

【群山】中學校では非常時局に際し心身鍛錬に重きを置き精神教育を強調實施しつゝあり先般府内生徒の通學區域を四學友團に分ち、これに團長、監事、分團長、班長、副班長、班員と統制し團員の親和、團體行動の連絡指導を圖つてゐたが、これが實績を徴する意味で去る十二日夜半寒夜冷天を破り突如非常召集の『赤紙召集』を發し、全校職員生徒の總動員を敢行した、先づ學校長から宿直教官に非常警報が通達され、宿直教官は直ちにこれを各學校區團長に指示し命令一下、一時間四十五分にして府内及近郊生徒三百四十九名中僅か九名の事故不參者を除いて全部集合し第一回の試みとして豫期以上の好成績を擧げた

戰時に利あらず恭しく辭表提出
曳船と放送局で沸騰した
釜山府會のお茶番

【釜山】放送局設置問題を控へた府會は既報の通り十六日午後二時二十分開會、豫算總會に入り過般の調査委員會で決定した渡津橋船の操作規程改正に關して協議した後ち三時半本會議を開催、九年度豫算追加更正、渡津橋曳船使用條例設定を一括して上程し曳船使用料は一般に對し五十錢を徴收する原案について議論が沸騰し港内巡航は天下の公道と同一視すべき性質であるから無料曳船とすべしと徴收案に對し五島、田口各議員が強硬に反對を唱へ賛否兩說に分れて白熱化した結果これを起立の採決に問ひ反對六名贊成十七名の多數決で原案可決となり騷々たる裡に更に▲府有地四百六十坪を放送協會釜山放送局敷地として無料貸付せんとすを上程し、議長から本問題は旣に議論の餘地なく十分に研究されてゐると思ふから讀會を省略して賛否を決定したいと諮るや放送局設置の位置に關し斷然牧の島土取場を主張して伏兵山上の局建築に反對する西村浩次郎議員が發言を求め放送局設置を無理解なるが故に反對するのではない伏兵山に設置するよりも牧の島中腹に新設する方が既設の府内ラヂオ聽取者にとつて利便であり若し伏兵山に設置する時は釜山放送以外に内地及び各地の放送を聽取せんとする人々が非常に迷惑を蒙るから反對するのであると敢然放送反對の態度を明かにし議場は府側の贊成派の聲の裡に原案を通過させるや西村議員は議席を離れて議長席の前へ進み恭しく辭表を提出してサツサと引揚げ議場を呆然たらしめたが更に由佐議員から議事進行に關し緊急動議あり發言を求め曳船條例設定及び豫算追加更正の原案採決に當り、議長は贊否を正確に諮らず採決したのは議事規則の違反であるから採決は無效であると反駁し議場は再び紛議喧騒と化し杉山内務課長から說明して妥協和に努めたが纏まらずテンヤワンヤの裡に四時半閉會

金女史の頌德
胸像を建立

【大邱】平壤の白善行女史、金泉の崔善覺女史とともに朝鮮女性界の三篤志家といはれてゐる財團法人復明普通學校の設立者、金商必女史の功德を頌揚すべく同女史の胸像建立を計畫し目下同發起人會では各方面に建設費を募集してゐるが、早くもこれを傳へ聞いた前大邱府尹上内[illegible]氏の金一封を始め續々と寄附が集まり四百圓に達してゐる、同胸像の總經費は三千圓の豫定で明春二月十一日の紀元節を卜して除幕式を擧げるはず

流石はお米の港
内地の凶作で移出米激增し
群山貿易も大躍進

【群山】十月中の群山港の貿易額は輸移出五百七十五萬百三十八圓、輸移入百四十七萬三千七十二圓、合計七百二十二萬三千二百十二圓で前年同期に比し輸移出に於て二百七十五萬五千七百八十圓（九割二分）輸移入に於て十九萬七十四圓（一割五分）を各增進し、合計二百九十四萬五千八百五十四圓（六割九分）の激增を示してゐる

輸移出入品を概觀すれば輸移出では大宗たる米が内地の凶作を背景に依然として買ひ進み往き襲へずために手持ち米は殆ど一掃され例年に比して稍出遲れの形である新米も中旬來天候に惠まれて出廻漸增し前年同月に比して五萬五千六百二十石、約三百七十萬圓の增加を見、その他牛皮藥以等の荷動きも盛んであつた輸移入にあつては輸入は前月同樣概して不振狀態を脫せず僅かに重油、石炭等少量の入荷を見たに過ぎず、移入貿易にあつては各品總じて活況を持越し就中夏季閑散期を經て需要期に入つたゝめに季節向綿織物を始め絹綿切及生鮮類、石炭等の入荷の外輸入した結果輸入貿易額の減退を相殺して前年同期に比し約一割九分の增加を示したもので米の移出を生命とする港だけに内地稀有の凶作は移出の增加を促し近來の米價高は益々貿易額を增して米の港の面目躍如たるものがある

協力邁進の意氣に感激
振興運動を視察し
金知事のお土産談

【大邱】十日から道内一齊に實施されつゝある民心作興週間運動狀況視察のため去る十一日より永川、慶州、迎日、盈德方面へ出張中であつた金慶北知事は十五日歸任、大要左の如く語る

今回は同運動の内面的方面をみて來た、地方農村振興組合の活動はいづれも眞劍なもので欣快に堪へなかつた、盈德郡の如き實績の優秀なるものがあつたが何れの郡でも官民よく協調し自力更生の意氣の素晴らしさに感激した

將兵にお見舞

【大田】赤十字社大田支部では創社記念日を機とし十五日午前十一時岡崎支部長代理として鈴木地方課長が大田第三大隊を訪問し將兵に石鹸三十二打、衛戍病院に傷病兵を見舞ひリンゴ一箱を贈つた

稅務署の瀆職事件
六名の身柄送局
某課長の證言で證據固め
取調べ一段落の形

【大邱】稅務署雇稅官吏と管内酒造業者間に行はれた贈收賄の瀆職事件はその後も大邱署の取調べ愼重を極め、その進展が非常に注目されてゐたが十五日午後某課長の證人喚問によつて證據固めをなしこれによつて幾多の疑問を解いた同事件の取調べも一段落を告げる形となり二、三事實の訊問を終れば十九日頃一件書類と共に六名（目下十三名留置）の身柄を送局するらしい

花町海岸を中心に大仁川の芽生え
軒並見事に立並ぶ大倉庫
やがて大工業地帶も出現

【仁川】開港五十周年を契機として漸く發展の途についた府は永井府尹の計畫による花町海岸五萬坪の埋立中朝鮮米穀倉庫株式會社に賣約せる約一萬坪は殆ど工事も九分通り進捗し米倉會社ではそこに百五十萬石の米を收容する大倉庫數棟を建設してゐる、又仁川稅關では築港の狹隘を緩和すべく港内の西側に設けられた保稅倉庫に添ふて保稅倉庫數棟を建築中であり、更に力武精米所は花町の所有地に三十餘萬圓の巨費を投じて擴大な精米工場を新築するなど今や築港の周圍から花町にかけては異常な活況を呈してゐる、而して永井府尹は花町海岸の埋立地を中心として大仁川を建設すべく長恩里その他の面を府に編入れ同方面を工業地帶とする都市計畫を進めてゐるのみならず花町海岸の埋立地を賣却した利益金で仁川名物の惡道路に鋪裝工事を施す意向らしく、從つて最近は府内の地價も著しく騰貴し長恩里方面の如きは坪一圓位の土地が五圓でも買手がないといふ素晴らしい景氣で、これ等の計畫が實現の曉は府は全く面目を一新するであらうと大に期待されてゐる（寫眞は築港周圍と建築中の倉庫）

小娘を弄ぶ
青年富豪の惡事を訴ふ

【大田】富豪の青年の毒牙に十五の小娘が弄ばされ遂に慰藉料を請求に及んだといふ話……全南莞島から今春大田春日町二丁目に移住した李春玉（二八）は附近に住む韓國の娘貞子（一七）＝何れも假名＝の可愛い姿に心惹し妻子のある身も忘れて昨六月頃遂に結婚を申込み同家に出入してゐたが廿五日家人の不在を奇貨として言葉巧に關係して獸慾を遂げ、爾來同棲したが間もなく春玉の押掛けから突然妻子訪れて來りお定まりの風波の絶え間ないので貞子を一時親元に歸したところ春玉の方で音沙汰なく思ひあまつて約束を迫ると相手にしないので果ては欺かれたと偽假し某辯護士を代理人として大田法院支廳に慰藉料の請求をなしたものでとんだ富豪ではある

渡船と巡航船とが港内で鍔ぜり合ひ
洲岬の渡船爭奪がこぢれ
双方の意地で歪んだ結末

【釜山】設津橋架設の副産物としてデツドロツクに乘り上げたまゝ動きがとれなくなつた釜山港内の洲岬島民對池田佐忠氏と府當局との渡船問題は十六日正午から府尹室で再度の三者會見を行つて前後二時間餘協議の結果讓歩を提出して來た渡船廢止を迫る洲岬島民代表と池田氏とが折衝の結果何れも府の斡旋を洲岬島民に諮り池田氏は港内巡航船の立場から渡船營業を開始し利害を度外にして双方乘り出すことに決定し殆んど意地づくめの有樣で漸く妙な結論に歸着したが同經過に對し洲岬側の渡船と池田氏の經營する巡航船とは勢ひ狹い港内で競爭を演じ一方が斃れるまで鎬を削るといふ無意味な競爭を招く結果となつたが果して當局がこの出願を如何に處理するか多大の疑問とされてゐる

密陽の二人強盜
大邱府内で主犯を逮捕

【大邱】十五日午後四時頃府内東門市場を巡視中の德山町派出所白井巡査が一名の擧動不審な男を認め、檢問の結果この者は前夜慶南密陽邑内に起つた二人組強盜の主犯金東山（こと）と判明目下大邱署で嚴重取調べ中であるが近く密陽署に送致される見込み

大邱土産の懸賞募集

【大邱】大邱土産品奬勵會では道内の物産紹介の意味で土産品の懸賞募集をしてゐたが十六日で締切り十七日正午から商品陳列所で審査を行つた、應募品は豫想以上に多くその内主なものは東城町齋藤の當冠慶源、東本町永原の林檎羊羹、本町の池内氏の新羅瓦煎餅、金榮國氏の唐味噌、本町田中氏の新羅風鈴、田町永田氏の磯のかほり等で全部で數十點に達してゐる

忠南の胡桃
高麗丸形を選定し
世界各市場へ進出

【大田】内鮮滿の各都市は勿論遠く外國にまで輸出されてゐる朝鮮の胡桃は主として忠南北兩道に産し二十年後には四萬石、八十萬圓の生産の計畫でこれが植栽に盡瘁を期してゐるが本府ではこの際一層胡桃の改良を誘掖するため去る十二、三兩日第二會議室で『胡桃增産計畫に伴ふ品種選定打合會』を開催、鶴田林政課長以下斯界の權威者、忠南深谷、忠北古江兩技師等會合協議した、その結果從來忠南北兩道の奬勵品種はテウチ胡桃であつたが氣候風土の關係研究に基いて丸形を忠南に長形を忠北の改良品種とし更に『テウチ』の名稱を『高麗』と改める事となつたので忠南では八年來五ケ年計畫で二十萬本の胡桃を植栽しつゝあつたものを更に品種も高麗丸形を選定播種して增産計畫を更新し世界各市場へ進出することゝなつた

秋の寫眞展

【釜山】鐵道局友會釜山支部で組織する寫眞同好會では廿五日常盤俱樂部で秋季作品發表會を催し審査にはアマチユアの大家進藤博馬、大平壽次兩氏が當り一般の觀覽を歡迎する由

文なしを見破られ與太者の腹切り
無錢宿泊の新戰術に失敗
留置場で痛い腹をさする

【仁川】切腹騷動成らず遂に無錢宿泊で警察へ突出された男、本籍生れ京城櫻井町二ノ五〇中山兜（こと）は去る十一日來仁、宮町東城旅館に宿泊したが一文なしの所から惡心を起し十三日夜隣室の客が盜難に遭つたのを奇貨として自分も現金十五圓及クローム時計を盜まれたと詐して女中の谷村文子（二〇）にその責めを負はせ彼女から金十圓を詐取し、その足で敷島町一二三樓に登樓遊興の上逃走、十四日から宮町仁川旅館に投宿、十六日旅館を怪しいと睨んだ主人が宿泊料を請求するや矢庭に胸をひろげ隱し持つた短刀で腹一文字にかき切り驚いた主人は直ちに手當を加へたので大事に至らず目下留置場で痛い腹をさすつてゐる

軍事講演會

【新義】國防義會では來る二十六日夜軍事講演會を催し『時局に處する國民の覺悟』の演題で西村大

昌原郡の籾短期貯藏

【馬山】昌原郡の本年度籾短期貯藏割當では五千九百七十四石で貯藏は郡農會經營の倉庫に限られ、十一月から翌二月までは絶對出廻せぬ契約者に限り農會は一石に付二錢の貯藏料を徴收し保險料等は農會持ちであるが貯藏者に對しては相當の國庫補助もある筈である尚農會經營の各倉庫貯藏高は左の通り

昌原千四百四石、上南二千二十石、東面四百石、鎭東三百五十石、熊東八百石、計五千九百七十四石

戶籍事務講習會

【[illegible]】法院支廳では管内各邑面長及戶籍事務擔任者を招集十六、七兩日間、邑事務所で戶籍事務協議會を開催した

不動産金融

【馬山】殖産銀行支店では今回新馬山派出所で不動産擔保貸出しを行ふことになつた利率は七步三厘（日步二錢）

あの街この街

◇【蔚山】小學校では十五日齒科醫高橋氏を招き父兄、兒童のため齒に關する講演會を催した
◇【統營】邑では十五日から二十一日まで一週間の兒童愛護週間に兒童の愛護について特に注意するやう宣傳ビラを撒布
◇【[illegible]】全國學生相撲大會に朝鮮を代表して出場した晋林農校相撲選手一行は十四日歸校同校校庭では十六日慰勞會
◇【海州】南本町海州食堂ではホールを改築中の處竣功したので十四日官民多數を招き盛大な披露宴
◇【全州】今回道内から四十二名の勞働者を沙里院炭坑へ送る事となり十六日文社會書記が引率して出發

炭坑へ移民
鬱陵島から申込み殺到

【大邱】既報の如く慶北道内の水害地方民救濟のため滿洲及び西北鮮地方移住は過般來數回に亘り實施され既に家族を合して二千名近く移住したが、人口過多をもつて有名な鬱陵島から西北鮮地方の炭坑へ勞働者を送るべく道では島廳と協調して募集中のところ希望者が頗る多く十六日道廳に達した報告によると單身者百四十三人、家族を持つもの六十八戶の二百八十六人、合計四百二十九人の希望があつたので咸北雄基、咸南咸興、黃海道沙里院、平南、江東の各鑛山に移送することになつた

蔚山學組會議

【蔚山】學校組合では十五日午後七時から森田管理者宅で月例議員打合會を

岩をも碎く誇る健康！

萬人が萬人驚く彼の強健も、故なきにあらず。疲れやコリや痛みの宵越しを知らぬこれまた、故なきにあらず。彼こそは健康を護る好評嘖々たる家庭常備藥妙布の大の愛用者だ！

（主効）肩腰のコリ　リウマチス　うちみ　神經痛　過勞の痛　乳のコリ　胸咽喉の痛　筋肉の痛

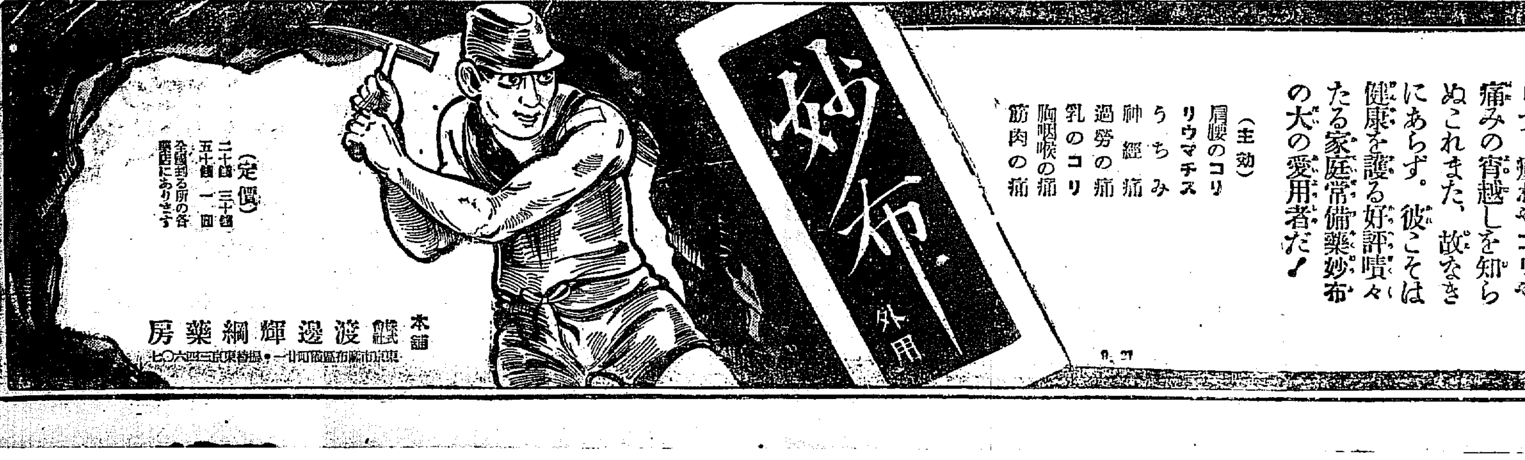
妙布　外用

（定價）二十錢　三十錢　五十錢　一圓　全國到る所の各藥店にあります

本舗　渡邊輝綱藥房　東京市麻布區飯倉町一ノ一・振替東京三四六〇七

9.27

主として咸鏡南北道・江原道
及京元線に沿ふ京畿道の一部

滿洲の關稅改正
鹽魚鮮魚の据置は期待外れ
新義州稅關の見解

【新義州】二十二日から實施される滿洲國の第二次關稅改正につき新義州稅關の見解は左の通り新聞の報道を基礎としてみると各方面に大なる影響はなく關稅の合理化に對する滿洲國の努力が窺はれる、朝鮮關係についてみると乾魚、ゴム靴、酒類、果物、製紙等は引下げられてゐるが新義州と關係深い鹽魚鮮魚は少しも改正されてないのは期待に反した、綿布は從量稅が全般にわたつて一割乃至四割下がり從價稅は引上げられてゐるからその間の調節は圓滑に行はれるものと思ふ、然し綿布引下稅率からみるとなほ密輸の餘地が存してゐる、まだ／＼引下げないと密輸防止は出來ない、輸出稅は木材が無稅となり石炭が幾分下つてゐる木材の無稅は滿洲業者の鮮內進出が有望になつたとみる向があるかも知れぬが大した影響はあるまい

ハルビン發 內地行貨物
十一月中の引受け運賃

【清津】ハルビン發內地行き直通貨物國際運輸十一月中の引受け運賃は十六日發表されたが清津、雄基ともに同率で
▲門司、阪神行一噸に付き穀類、種子類二十六圓五十五錢、粕二十一圓九十九錢、麩二十三圓七十五錢、小麥粉二十二圓二十錢
▲若松、四日市、名古屋、武豐、横濱、川崎穀類種子類二十六圓八十五錢、粕二十二圓二十四錢、麩二十四圓十二錢、小麥粉二十三圓五十錢
▲境、宮津、舞鶴、敦賀、七尾、伏木、新潟、穀類種子類二十六圓五十五錢、粕廿一圓九十九錢、小麥粉廿三圓七十五錢
▲船川、青森、函館、小樽、留萌穀類、種子類廿七圓五錢、粕廿二圓四十一錢、麩廿四圓廿八錢、小麥粉廿三圓七十錢

假死の港に咲いた 舟人の人情美談
まさに轉禍爲福の心强い基礎工作
朴咸南產業課長の感激

【咸興】數十年來の海上異變として衝動せしめた咸南新昌遭難事件も十四日午後三時半日の出丸の歸港を最後としてさしもの悲慘事を豫想された事件も奇蹟的に無事に解決したこの重大事件の搜查救護に善處すべく新昌に本部を置きその總指揮官として七十餘隻六百餘の人命を荒む魔の海から完全救出に成功した朴咸南產業課長は遭難を中心に織出された麗しい人情美の數々に今更の如く感激して語る

×

事件の最中に數千の家族は親子相抱いて泣き暮れてゐたらしいが海岸に出るやただ不安の中に無事を祈り搜查については當局や船主等を信頼したものだ、それもその筈遭難船主の如きは所有船の行方がどうしても判らないので十一日朝新昌丸で遠く清津沖迄搜查に出たが甲斐なく空しく引揚げて來たその間の遭遇氏の全力を投じての搜查に船員家族達はすつかり同情したとひ行方が知れなくとも遭遇氏の損害補償は我々が負擔するとまで誠意を披瀝したなど實はしい瞬間に泣かされた

×

船を流し帆柱を折つた新昌朴鳳學の船は九死に一生を得て遭難すべく努力したが再び新昌沖合で漂流の憂目をみ漸次沖に流されてゐるのを發見した木浦の運搬船杉浦正石氏は木浦への歸路を方向轉換して救助し悠々新昌まで曳航してくれた、李泰運を船長とする七人乘の漁船は八日間漂流して食料飲料水は盡きただ死を待ちつゝ漂流しつゝも帆もなく人影もない江原道在籍の金剛丸を發見し漂流船を見逃すは漁夫の道に反するとてこれを曳航しつゝともに救助された

×

清津沖合を漂流してゐた德興丸は十二日北洋丸に發見され大鐵で救助に來たよを告げたが應答がないので不審に思ひ荒浪を冒して接近してみると乘組員は飢の處に假死狀態であつたのを救助して新昌に曳航した又朴順文消遣丸は三役共十日から十四日迄五日間不眠不休で搜查してゐるのを四日歸港したのでその勞を謝しその夜休養を勸めたが船主に心配させては申譯ないと一晩寢ないで歸ると直ぐ出港したその責任感の强いのには感服した

×

かくして一時悲痛のドン底に落ち込んだ死の街はかゝる美はしい人情美談を織込んだ遭難船の無事歸港によつて一時に蘇つたものだがその時の風景は父や夫の無事な姿を迎へた家族達が狂喜して相抱いて嬉し泣きに泣く劇的のシーンを展開しこれを目のあたりにして人も我も泣かされたものだ、しかし今にして何か三萬圓程度の損害ですみかうした相互扶助、內鮮融和などの美しい麗はしい話は失つた損害以上の價値のもので、禍を轉じ福となす心强い基礎を固め、やがて振興に資する大きな收穫とみれば悲觀するに當らないだらう
（寫眞は生き還つて歡喜に滿ちた新昌港と最後に帆柱及舵を折り折れた帆柱で舵を造つて最後に歸港した日の出丸）

感心な學生
每朝五時に起きて
社寺の清掃を勵行

【平壤】精神作興運動に刺戟されて每朝早くから府內の神社佛閣の境內を掃除する三名の學生があるのを平壤署員が發見取調べたところ右は橋口町目珍水二八、南町八八崔東興（一七）大猪里一〇八李正燁（一七）の三君で何れも平壤高普校二年生であるが、去る十日の精神作興週間中每朝五時に起床して府內の各神社佛閣を清掃することを申合せ實行中と判明その隱れた善行に一般深く感激してゐる

猪口才千萬な匪賊
今度は朝鮮側襲擊計畫

【新義州】慈城署管下上仇肥對岸臨江縣第四區三道溝附近に潜伏してゐた高國仲の指揮する東北人民革命軍二百名の一隊中八十名は十五日午前十時乾溝子に進出し部落民を襲擊し食糧を掠奪しつゝ機關銃を發砲、小檑樹方面に引揚げたが今度は更に越境朝鮮側と合し江岸に進出しはじめ朝鮮側襲擊を企圖しつゝあるので慈城署長以下廿五名、同守備隊小林隊長以下五十名が出動目下警戒中

福井武次郎氏 平壤を引揚ぐ

【平壤】風泉炭礦の福井武次郎氏は東京で煉炭事業を經營することになり明年三月平壤を引揚ぐる筈であるが同氏は今日の地位を平壤で築いたのでその地盤に酬ゆるため平南道と朝鮮の社會事業に現金を寄附する旨藤原知事に表明したので藤原知事は明年度豫算編成を前にしてその使途を考慮中である

南浦商盛會 歲末大賣出し

【鎭南浦】商盛會の歲末聯合大賣出しは例年十二月十日から開始してゐたが今年は十二月一日から三十一日までとすることに決し目下準備中で景品も昨年より約二割增加する筈であると

帝國麻 入 消防 ポンプ 布ホース
消防 器具 被服
角 ゴム製品
本店 大阪西區京町堀南通六丁目
出張所 東京・福岡・呉・佐世保・横須賀・舞鶴
京城府南大門通三丁目
株式會社 赤尾保商店
京城出張所
電話本局三〇三七番

野戰航空廠新設
來年度平壤に具體化情勢
防空陣の擴大强化

【平壤】明年度陸軍防空豫算をもつて野戰航空廠の新設を國防第一線の要地平壤を候補地にあげて計畫されてゐる模様である野戰航空廠は現在戰時編制の滿洲に設置されてゐるので飛行隊所屬の材料廠を更に擴大强化したものに各務ケ原補給部並に航空本部下の技術部を一纏めにし編制されんとするもの〻如くであるが果して來年度平壤に新設されることになれば府內における飛行隊將校宿舍問題も急速に具體化或は飛行第六聯隊が野戰たる航空隊に編制替へになるのでないかとみられてゐる

咸興女普校 增築を陳情

【咸興】咸興女子公立普通學校父兄會は豫て講堂並に職業科教室の增築を陳情して來た、十六日更に陳情員を揃へて府尹を訪ひ、四千圓程度の寄附をするからと善處方を懇談した

北滿產大豆 弗々南下

【清津】弗々北滿特產の大豆が南下し始めたが現在までの分は總噸數一一五七噸で京圖線敦化附近からの出廻り八四〇噸、圖寧線からは三一七噸でほんの走りを見せたに過ぎないが今月下旬から來月にかけて相當南下するものと見られてゐる、なほ目下建設中の圖寧線では去る十三日から東京城及び寧安の貨物の受付けを開始した兩者の清津からの賃金里程は寧安まで三二二粁、東京城まで一七九粁である

鐵道工夫大亂鬪
中國人を殺害

【新義州】熙川郡東面古豐洞で鐵道工事中の堀內組朝鮮、支那人々夫は十五日午後八時ごろ些細なことから口論をはじめ大騷ぎとなり十數名が大亂鬪を演じ同地朝鮮人張德文（二）は支那人吳商俊（二）の胸部を食刀で突き刺し殺害した、急報に接し駐在員急行張をとりおさへ嚴重取調中

白菜の迷子
チゲの受難

【平壤】十四日午前九時頃府內平川里一一七チゲ林容俊（三一）は府內鷗浦里大同江岸で白菜運搬を賴まれ五十束を運搬中荷主を見失ひ困りはてゝ臨浦里で一日中待つてゐたが荷主が來ないので午後八時頃平壤署に白菜を持ち込んだので遺失物として取扱つてゐるが白菜のことゝて保管に困つてゐる

自轉車專門
二人組就縛

【平壤】京畿道金浦郡生れ住所不定前科一犯俗稱崔孝源（二九）及京畿道生れ住所不定俗稱鄭哲永（二七）の兩人は去る八月下旬府內壽町金千代商店前で自轉車一臺を盜んで賣り飛ばし山分けしたのを手はじめに自轉車專門に府內で數十回に亘り竊盜を稼ぎ十四日平壤署員に逮捕された

全滿地方委員
北鮮を視察

【清津】國見榮太郎氏を團長とする全滿地方委員一行十八名の視察團員は十六日午後三時清津着小憩の後朱乙に向つた

鮮魚の前途に光明
牡丹江に魚菜市場が新設され
清津水產會社待機

【清津】圖寧線の開通に伴ひ北鮮から鮮魚を同地方に送るとについては清津業者間で相當の期待をかけてゐたが同地方に確固たる市場の取引の相手なく手を空しく眺めてゐるといふ有樣であつたが十五日清津水產會社に達した情報によれば未だ具體的な事は不明であるが北滿の中心地牡丹江に魚菜市場が設立された旨通知があつたので同會社では直ちに同魚菜市場に具體的なことにつき問合せると同時に諸準備を整へてゐる

女房殺し
殺意を否認
十二年求刑

【平壤】去月十一日朝夜と飯のことから口論して妻が剛木でなぐりかゝつたのに憤慨し食刀を揮つて殺害した成川郡邑中面三個里孫聖根の殺人事件の公判は十五日平壤地方法院で開廷被告は以前精神に異狀を來したことがあり妻が同居することを嫌つてゐた模様で犯行當日は泥醉のあまり食刀を投げたまでゝ殺意を否認したが檢事は懲役十二年を求刑、判決は廿日

清津府政の懇談會

【清津】府では十六日午後一時から

老人の轢死

【咸興】新浦面張山里には十三

清津驛の收入
十月の月は
昨年に倍加

【清津】清津驛十月中の總收入は一〇萬五〇八〇圓であるが內譯は旅客收入四萬二二九九圓貨物收入は六萬三四九九圓で昨年の十月に比し旅客において約一萬圓貨車に於いては殆んど倍額を見せてゐるがこれは北滿行きの旅客その他貨物の急激な增加によるものであ

機動車逆行
新興鐵道で構內に突入
滅茶苦茶に破損

【咸興】十三日午後一時十分頃新興鐵道第二インクライン保庄驛より一粁七の地點で運轉中に故障を生じた機動車はその儘逆行し保庄驛構內の機關車に激突約五千圓

浴客泣かせ
板間稼ぎ

【平壤】去る十二日夜府內竹典里竹典湯にボロ衣物を脫ぎすてゝ浴客の服を着込んで逃げた事件あつて以來每日の如く同樣の被害があり被害額も相當に上り受難の浴客は丸裸にされて大弱りの態であるが竹典湯では警戒を嚴にするとともに平壤署で犯人嚴重搜查中

炸裂する敵彈の中に
肉彈もつて突入
木枯しの山野を血汐で塗る
元山兩校の攻防演習

【元山】精神作興週間の最終日である十六日元中、元商兩校では有年學徒の志氣を鼓舞するため同日午前九時から兩校合同の攻防演習を擧行した、南軍（商業軍）より行動を起し北軍の元中（元中校）の攻擊を開始し、一隊は山越えに一隊は市街より敵の側面を衝いて一擧に居らんと强襲すれば北軍（元中）これを邀擊して臥牛山の麓に戰を展開し壯烈な銃砲火を交へ刑務所裏手の刈田で行はれた壯烈な遭遇戰は戰況を一變させ元中軍は商業軍を新興里より女學校裏山の峽谷に斷然壓迫、一隊は市街戰を演じつゝ急追擊し最後に南山及び同山後方の山上の突擊戰で演習を終つた時に午後三時南軍南山々頂に集合し村上敎官（大佐）の講評があつて同四時頃解散した

全簡易驛を普通驛に
北鐵で明年から實施

【清津】管理局管內北鮮線には目下二〇の簡易停車場を設けてゐるが全般に亘る北鮮の發展に伴ひ不便を感ずる樣になつたので局

橫領店員

【平壤】平北龍川郡生れ府內櫻町八六さぬき屋食堂雇人金仁相は販賣代金平壤外十八錢の集金二十二圓を費消した

高橋農學士
博士論文パス

【沙里院】農事試驗場西鮮支場長高橋昇氏は豫て博士論文提出中のところ十五日東大教授會を通過した

乘合自動車
田圃に顚落
咸興橋で自轉車と衝突
乘客は悉く負傷す

【咸興】十五日午後六時十五分ごろ咸興タクシー咸南七八三號乘合自動車を運轉手洪文內（二七）が運轉乘客十六名を乘せ咸興から西湖津へ向け疾走中、咸興橋に差しかゝつた所で咸興府本町五丁目一七三李昌濟（二〇）の自轉車と正面衝突、李は治療二週間の打撲傷を負ひ乘合自動車は田圃に顚覆乘客中に二週間乃至三週間の治療を要する負傷者を出し大騷ぎを演じた

所得稅協議會

【咸興】咸興稅務署では廿日咸興、瑞興兩郡の各面長を招致し所得稅に關する協議會を開催

置屋の大泥局送り

【平壤】京畿道京城生れ府內柳町五五四番地角ことと赤川長治氏方雇人李東燁は本月四日主家の時計ダイヤ入りプラチナ指輪（時價約三百圓）と金時計鎖（時價五十圓）及現金九四五十錢を竊取逃走した市內旅館中を即日逮捕され取調べ中のところ五日檢事局送り

江原水產
試驗船
注文津に待機

【江陵】江原道水產試驗船金剛山丸蓬萊丸兩船は豫て五萬四千五百餘圓を投じ三重縣大湊市川造船所で製作中の處去る十月二十七日竣工廻航したので十四日注文津で盛大な竣工式を擧行いよ／＼その全能を發揮して活躍することになつたが金剛山丸は四十六噸九、蓬萊丸八噸の新銳船である（寫眞は金剛山丸）

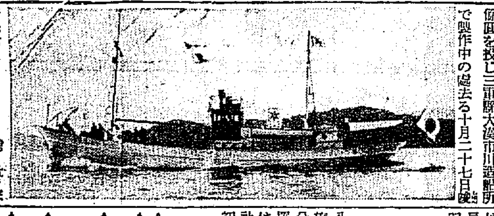

平壤栗檢查
三千二百袋
相場も高い

【平壤】廿八日から十月卅一日までの平壤栗檢查總數は三千二百十二袋でその中不合格七十四袋であつたが等級別にすると一等品一千三百十五袋、二等一千四百二袋、三等四百廿袋で仕向地は東京一千七袋、京城五百廿三袋、大阪七百五十八袋、名古屋三百三十四袋、神戶百十三袋、釜山九十二袋、麗水四十袋等に及んでゐる

羅南同成會
創立一周年

【羅南】羅南同成會では十六日夜邑樓上で勝澤道學務課長、布利秋氏を招じて創立一周年記念講演會を開催

竹內咸北知事
十八日着任

【羅南】竹內新任咸北道知事は十八日朝急行で朱乙驛で下車、溫泉旅館千歲で休憩の後午後二時廿八分朱乙驛を發車午後三時二十七分羅南驛着列車で着任の豫定、翌日は日曜でもあるので驛から羅南神社に參詣し直ちに官邸に入るはず初登廳は十九日午前十時

人の動き

▲阿部平壤府尹 十六日內地視察へ
▲俞平南參與官 郡部視察のため十六日中和郡へ
▲日高新郎氏（新任佐世保守府附機關大佐） 十六日本社支局來訪着任挨拶
▲飯尾邦彥氏（平壤府財務課長） 十五日京城、大邱、釜山方面へ
▲安部護氏（城津郡守） 十六日京城から歸任
▲岡部幸之助氏（同內務主任） 十六日から各面出張
▲上原木吉氏（府山水利理事） 上道中の處十五日歸任
▲坂倉浩氏（道會議員） 十五日京城へ
▲波岡統治氏（稅務署長） 十六日出張から歸任
▲木出剛六氏（百濟酒業組合理事） 十六日統營から歸任
▲柿塚之助氏（大邱商工會議所議長） 同日本社支局來訪營選挨拶
▲片木梅吉氏（同上）
▲堀貫次氏（同上）
▲金忠嗣氏（同上）
▲河野初吉氏（同上）
▲市岡猛氏（同上）
▲秦豆泰氏（同上）
▲森稻吉氏（同上）

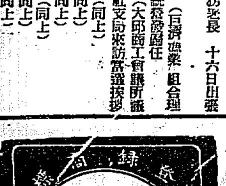

登錄商標
眞によく効く風熱さまし
元祖 竹村 トンプク
熱に夜寢湯に浴いてのめば五分間で熱下り氣分忽ち爽快となる
大阪市南久太郎町 竹村製劑所
廿錢 五十錢 一圓

効め速き りん病藥
リベール

恐ろしき 淋病の黴菌
この毒が眼に這入つたならば淋毒性膿漏眼となりて忽ち目は潰れる女性に傳染すれば子宮內膜炎を患ひ深き女性の惱みに沈む因つて一刻も速く手當が肝要。
特製リベールを內服すれば生理的作用により直に腸粘膜より吸收され膀胱內に入つて殺菌性の尿と化し放尿時殺菌作用を行ひつゝ排出する効力を有す。
その藥効の說明は茲に千萬言を費すよりも多くの服藥者の實話若くは數日間の試服に出つて事實を知られよ。

本劑の特徵
一、服藥翌朝尿は藍色に變じ强きリベール臭を放つて排泄し譬へ難き快感を覺ゆ
一、今迄尿道に繁殖しつゝあつた無數の淋毒菌はこの恐るべき藍色尿に侵され速かに體外に放出してしまふ、故に煩はしき又危險多き自家尿道洗滌の必要更になし。
一、特製リベールの藥効を確實に知るには服藥前と服藥後の尿を採り專門家に希よて顯微鏡檢查を施されるのが最も早道で服藥後日を追ふて黴菌が滅び行く現象を視る事が出來る。
一、婦人のりん病も男子と同樣効め速し。

洗滌の危險
淋病に惱まされた人は必ず一度は自家尿道洗滌又は局所療法をやりたがる。さうしてウンと後悔する。その恐るべき弊害の實例を示せば
一、尿道より分泌する膿を逆に尿道の奧へ押しこみ睾丸を侵されて睾丸炎となり膀胱を侵されて膀胱カタル、膀胱炎等の餘病を惹き起す。十中八九迄は之れでやられる。
二、患者の尿道は劇しく爛れてゐるから錐で刺す樣に痛む、其處へゴム管やスポイトを挿入して藥液を注入することの刺戟のため却つて排膿以前に倍し甚しきに至つては血尿を出す事がある。
以上自家尿道洗滌局所療法などは極めて危險性の伴ふ事を覺悟せねばならぬそれよりも安全なる內服を推奬する。

定價 五日分 二圓 七日分 三圓 十三日分 五圓 廿七日分 十圓
大阪市東區南久太郎町二丁目
發賣元 竹村製劑所
藥劑師 竹村幸次郎
振替大阪三六〇番
內地海外到る處の藥店にあり

朝鮮産業大觀（二十八）

經營合理化の魁―
朝鮮運送の全貌
東洋海陸に布くこの運送網
半島二千萬民衆に與る福音

朝鮮運送株式會社は朝鮮二千萬民衆の福利增進と産業の合理化の目的と、歐洲大戰時代に雨後の筍の如くに簇生した小運送業亂立による運賃手數料の不公正を改め從來の不正取扱ひによる荷主、金融業者の損害を防止し運送の公正合理化をはかる目的のもとに當時の大村鐵道局長、戸田理事の慫慂によつて、鮮内に營業する千三百餘の運送業者を合同すべく、昭和二年八月廿九日京城公會堂に於て全鮮運送業大會を開催し自發的に合同計畫を進めることゝなつたが、荷主側の猛烈なる反對となり幾多の紆餘曲折を經て昭和五年四月資本金百萬圓を以つてその飛躍を作り爾來數回の增資に增資を重ね資本金四百萬圓となりその間國有鐵道沿線各驛に於ける運送業千三百餘店を買收して全鮮に亘る運送合同を完成し、鐵道局の指定運送取扱人としての指導監督の下に朝鮮に於ける小運送を改善し國を合理化し海には國際通運會社の營業を讓受けて海運の業務にも進出し海陸運路輸送の完璧を期するに至つた

一糸亂れざる統制下に
全鮮の機關飛躍
迅速正確親切をモットーに

社長 竹島鋹太郎氏

「マルボシ」所謂朝鮮運送株式會社は本社を京城に置き資本金四百萬圓を擁して業務全般の統制、經營に當り朝鮮縱貫線には十七ヶ支店、十ヶ所の出張所と二十八の營業所その他驛所には三百五十の代行營業所を、又私鐵沿線には百三十の取引店を置いて全鮮に亘る

運送網 を張り丸星の手に引受けた荷物は丸星によつて渡すといふ、受渡の責任を明にした取扱ひの萬全を期す、內地との連絡は姉妹會社たる國際通運株式會社の直轄店、代理店、取引店と、滿洲との連絡は滿洲國際運輸株式會社の直轄機關たる國際運輸株式會社の直轄店並に系統店を夫々緊密なる提携をたもつて連絡輸送の萬全を期してゐる、迅速、正確、親切をモットーとする同社では仁川―京城、平壤―鎭南浦、群山―全州等の都會地間には專用車を運行して小口貨物の混載貸切により運賃の低減を圖り木材、穀類、鑛石、海産物、生果等の大量貨物は鐵道と提携して責任特割により

特産物 の出貨に努め、手荷物、小口扱、貸扱、貨物の集配積卸し、集配貨物の保管、配達は同社が一手請負ひ全鮮的に作業に從事してゐる、一方都會地の支店、出張所には多數の貨物自動車、リヤーカーを配置して貨物集配のスピードアップに努め鐵道未開地には、多數のトラックを設備して鐵道と提携し奥地貨物の開發に努めてゐる、斯くの如く陸に運送網を張ると共に海には國際通運株式會社が多年の地盤を繼承して主要港に於ける朝鮮郵船、大阪商船、近海郵船、日本郵船、大連汽船、島谷汽船、島谷商船、北陸汽船、尼崎汽船、北九州商船、澤山兄弟商會、北崎汽船、中村組、栃木商事、川崎汽船、日本汽船、國際船舶、日之出汽船、對馬沿岸商船、松岡汽船、大同海運、朝鮮汽船、海洋社、東京サルヴエージ會社等の汽船會社その他の

代理店 又は荷客取扱店として多數の汽船その他の海運業者の設備をなし、輸移出入の貨物、通關、船舶代理業等の業務を取扱つてゐる、次に最も必要とする倉庫は鐵道營業倉庫五十三ヶ所、七千五百坪は同社が一手に委託を受け、之れを經營し支店、出張所、所在地には堅牢なる一萬二千餘坪の倉庫を備へ、同會社の

倉荷證券 は銀行業者の絶對の信用を受け荷主側に重用されてゐる、運送の利用は貨物の資金化であることは言を俟たない處である、この意味において貨物引換證、倉荷證券、船舶證券及び荷物證券の發行は日を追ふて旺になりつゝあるが、同社直轄店、代行營業所、取引店に認容する之等證券は同會社本社で嚴重な監督下に處理をなし荷主及金融業者の圓滑なる取引に努めつゝあり、この通數は實に三十萬通金額九千萬圓に達してゐる、一方運送業者相互間の貸借を決濟するため、同社では交互計算の機關を設け加盟店六百五十餘店、計算金取扱高は年一千二百萬圓に上り、內地との計算は國際通運株式會社の計算機關と又滿洲とは

國際 通運會社とそれぞれ連絡を保つて居る、次に運送業と切り離すことの出來ないのは保險である同社は横濱火災海上、神戶海上運送火災、帝國海上火災、日本海上、大阪海上火災、扶桑海上火災、大北火災海上運送、三菱海上火災、東京海上火災、共同火災、大正海上火災、東洋海上火災、太平洋海上火災、大連火災海上等保險會社の代理店として火災、海上、運送等の保險業務も取扱つてゐる尚又同社は日本航空輸送會社と

提携 して航空貨物受託の取扱をも兼ね日滿連絡航空輸送の取次ぎも行つてゐる、斯くの如く丸星は陸に海に空に運送網の完璧を期し今や運輸、交通、一國の荷動も丸星によらねばならなくなつたる

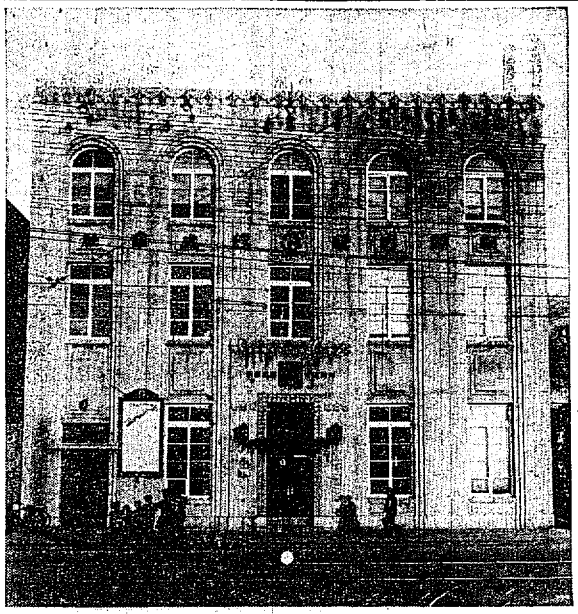

朝鮮運送會社本店

（上部那…）

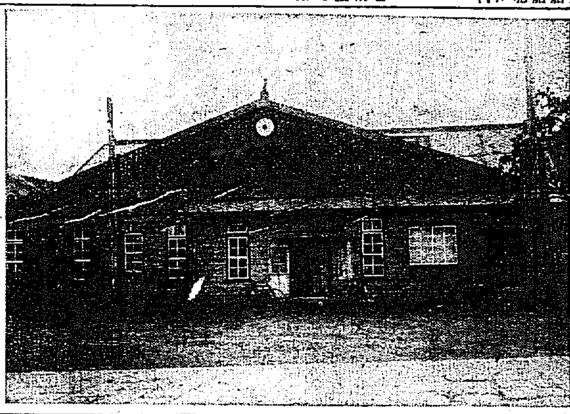

朝鮮運送京城支店

營業種目

一、運送及運送取扱業
二、倉庫營業
三、代辨及保證行爲
四、勞力請負
五、委託販賣業
六、直接又は間接に運送に關係ある資金の供給
七、前各號に附帶する一切の業務

營業所

本店 京城府古市町一二
支店 釜山、馬山、大邱、大田、仁川、京城、開城、平壤、鎭南浦、新義州、群山、全州、光州、木浦、元山、咸興、城津
出張所 金泉、鳥致院、天安、水原、沙里院、新安州、黃州、海州、松汀里、鐵原
營業所 草梁、釜山鎭、蔚山、馬山、北馬山、東村、龍山、慶州、龍塘浦、上仁川、朱安、龍山、西氷庫、永登浦、往十里、淸凉里、大同江、西平壤、安州、江界、安東、新禮里、長項、南原
代行營業所 萬頃、文坪、遞浦、合水、支店、出張所、營業所在地外の朝鮮國有鐵道全線各驛三百五十ヶ所
取引店 私鐵線主要驛並に主要都邑百二十ヶ所

朝鮮運送龍山倉庫

役員

取締役社長 竹島鋹太郎
專務取締役 河合治三郎
取締役 村尾伊勢松
同 永井寛雄
同 竹井三郎
同 洪鍾熙
同 中野金次郎
同 鎭島信司
同 樂昌熙
監査役 木崎卯之吉
同 曹仕興

竹島社長の快腕益々冴ゆ

朝運取締役社長竹島鋹太郎氏は日本鐵道以來の鐵道官吏で本省監理課長から退官して中外運送株式會社の社長となり內地に於ける運送合同の功勞者である國際通運の取締役である業務に精通してゐることは本邦第一人者で敢然、精勵な人格者で昭和七年合同後にして統制未だ執れず經營困難に際し朝鮮及び鮮銀總裁の推薦によつて就任した氏は直ちに會社組織の大改革と從業員の大整理を行ひ從來の赤字を補塡してその翌期昭和七年九月の決算には三分の處女配當をなすに至るほどの手腕家である

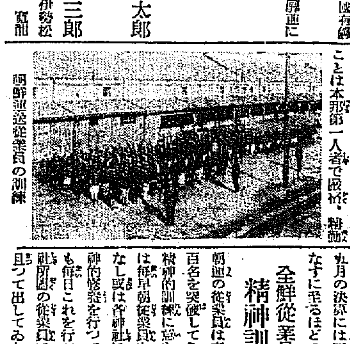

朝鮮運送從業員の訓練

全鮮從業員 精神訓練を

朝運の從業員は支店だけでも千五百名を突破してゐるが、從業員の精神的訓練に意を注いだ竹島社長は每早朝從業員を集合して訓示をなし或は各神社に參拜せしめて精神的修養を行つてゐるので同僚も每日これを行つてゐるが各支店でも社所屬の從業員で思想的犯罪者は且つて出してゐない

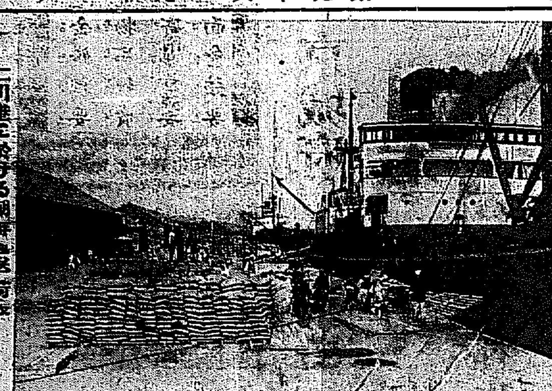

仁川港に於ける朝鮮運送荷役

今や基礎全く成れる
朝鮮火災海上保險株式會社
半島唯一の損害保險の機關
經營の合理化に逐年躍進

朝鮮火災海上保險會社は朝鮮に本店を置く唯一無二の損害保險會社である、併合後廿餘年間はこの方面まで手が延びず保險方面の如き殆んど內外國會社の經營に委せてあつたが半島の產業經濟界の

躍進 によつて地元會社設立の要望は高まり、時の齋藤總督の慫慂と指導と併せて主要なる金融機關の後援の下に鮮內各地財界一流所を株主に網羅して遂に大正十一年十月資本金五百萬圓をもつて創立せられ

營 業圈內を全朝鮮一圓として營業を開始し高は逐年興隆の勢ひを以つて增加益々增大の觀察を辿つてゐた、爾來一般の財界は不況沈滯に惱まされてゐるにも拘らず、同社の契約高は逐年增加の一路を辿つて好成績を揚げ、而して之れを火災保險のみに就いて見ても次の如き好成績を擧げ、前途

	契約高（千圓）	收入保險料（千圓）
大正十二年	[illegible]	[illegible]
昭和元年	[illegible]	[illegible]
昭和五年	[illegible]	[illegible]
昭和八年	[illegible]	[illegible]

元來朝鮮に於ける保險に對する觀念は未だ幼稚のみならず契約物件の如きも內地のそれと比すれば至つて僅少であり、先づこの思想の涵養から初めねばならぬ許りでなく危險選擇の指導にまで人知れぬ苦心が伴ふことであらうが、同社はこの間に處して

積 極的保險に邁進すると共に一面、飽くまでも堅實に忍苦奮鬪を續けて、その經營の合理化に努力してゐる、從つて基礎は益々鞏固となつて今や內外の信用も厚く殊に支拂保險金の處理等は最も迅速且つ確實で

好 評を得てゐる、同社々長は初代が元總督府局長河內山樂三氏で二代目は現朝鮮信託社長谷多喜磨氏から現在の元平北知事石川登盛氏であるが首腦者の金融界方面の熱心な援助もあり左記の如き同社幹部の水も漏さぬ陣容によつて同社の前途は尙ほ洋々たるものがある

幹部

取締役社長 石川登盛
取締役 香椎源太郎
取締役 韓相龍
取締役 林茂樹
取締役 徐丙朝
取締役 進辰馬
監査役 森菊五郎
監査役 淸水佐太郎
監査役 金漢奎
（寫眞は社長石川登盛氏）

タクシー界の覇王
朝日自動車商會
高級車五十餘臺をデビュー
大京城の足として益々躍進

大京城の玄關、京城驛で下車した人は、出札口を出ると、雨の日も風の日も、整然と一糸亂れぬ統制下にあつて、驛廣場を詰めつくす自動車の活躍を見るであらう、そしてその活躍振りに驚きの目を見開くであらう、これこそ半島タクシー界の王座を占める株式會社朝日自動車商會所屬のタクシー駐車場である、株式會社朝日自動車商會は、昭和三年三月六日資本金十萬圓をもつて設立され、株主の決議によつて中央タクシー自動車會社の經營であつた、京城驛構內の利權と車輛六輛を一萬二千圓で買收し、次に同年五月二十八日府內永樂町にあつた朝日自動車商會の營業權並に所有車輛五輛を一萬五千圓で買收、差當り買收した十一輛の自動車で營業を開始すべく當局に出願中の處昭和三年四月二十八日、賃貸自動車營業の許可を得て、營業を開始したが豫期の成績を擧げ得ぬこと八ケ月間に及び、頗ぶるその營業狀態は不良であつた、これは一般旅客が京城驛構內に、この便利なる均一タクシーのあつたことを知らなかつた故であつたが、從業員の努力と幹部の指導とは遂に今日の躍進による盛況を見るに至つたものである、斯くて逐年旅客の增加に伴ひ成績は擧り從來の營業所では不便を感ずる有樣となつたので昭和七年十月、本社を現在の京城府古市町十三番地に移轉する一方各種の方面に改善し驛構內にはサービス・ステーションを設けて土地不案內の旅行者に便宜を與へ或は新車を加へて舊車を廢して陣容を改め各方面より信用を受け初めての旅行者の案內役となり會社のモットー「親切を賣つて滿足を買へ」を如實に現はし一般の好評を受け現在五十餘臺の高級車に從業員百餘名となり、常に乘心地よきモダンなシボレー、フオードの新型車を用ひ毎月一臺の新車購入を目標として顧客に對するサービス振りを示してゐる、

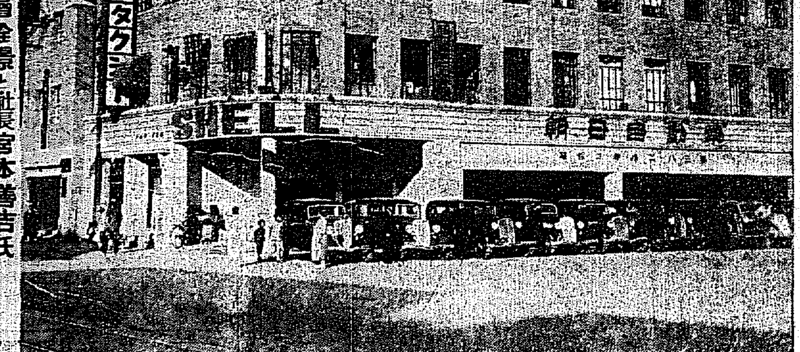

朝日自動車商會全景と社長宮本善吉氏

（專務取締役服部房吉氏）

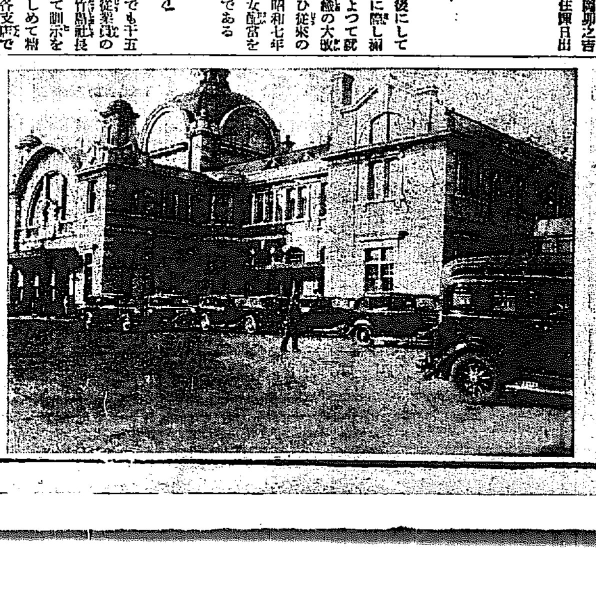

朝日タクシー京城驛前勢揃ひ

溫厚篤實の士 宮本社長

社長宮本善吉氏は斯界の權威者で仁川自動車株式會社々長、忠南公州に於ける朝鮮自動車運輸株式會社々長を兼ね溫厚篤實の士で、苦境時代より今日の盛況時代を築き上げた、快腕家で現に忠南道會議員である

社幹部

社長 宮本善吉
專務取締役 服部房吉
支配人 宮本重雄
取締役 吉田榮次
同 上 服部信一
監査役 服部德松
同 上 竹中喜代一

警告
金錢強要
物品押賣
寄附廣告強要
面會強要
は直ぐ警察署へ
鍾路警察署 電光四二九番

鍾路署が乘り出し 金ゆすり征伐
各方面に警告ビラを配布し 街の紳士推參申告次第出動

既報の如く、歳末を目前に控へた京城府內には官廳、銀行、會社を初め個人其他の名目で金品強要、物品押賣、寄附廣告の強要、面會強要 街の紳士が 橫行し、中には暴行沙汰に及ぶ不都合者もあるといふので、鍾路署保安係では道警察部中村高等課長とも打合せ歳末警戒の前哨陣として先づ十七日注意ビラ 五百餘枚を 管內各關係者に配布しいよく街の紳士一掃に着手した

建國祭映畫の懸賞募集

建國祭本部では「日本國民のもつ本然の精神を最も平明に、適切に且いづれの時代を問はず社會情勢に應じて發揮せられたる姿を最も興味深く表現する」所謂建國祭映畫の脚本を左記の規定により募集中である▲年代時代を問はず▲紙數四百字詰三十枚以內▲締切十二月廿五日▲送附先東京市四谷區明治神宮外苑日本青年館內建國祭本部▲賞金一等五百圓、二等三百圓、三等百圓

第一高女音樂會

京城第一高女では十七日午後一時半から講堂で盛んな音樂會を開いた、名曲をみごとにこなして來賓を驚かした

京城府の上水道は日本一の折紙付
內地の大都市さへ不良 荻野衛生課長さん 自慢も故あり

佐藤東京市長を會長とする全國水道協會は既報の如く去る十一月七、八、九の三日間橫濱市開港記念會館で開催、京城府から衛生課長荻野醫學博士が出席、十六日朝歸城した、會議は全國三百二十ヶ所の 重要都市の 代表者が集まり、水道管理法を中心に種々審議された結果、京城府の上水道が水質に管理に全國第一の理想的水道として折紙を付けられた、更に同大會で滿洲國から提出され、滿場一致で決議された國家檢疫法例は朝鮮に於いては既に昨年十二月總督府で規制例を變更して實施してゐるので、名實ともに水道制度の面目を全國的に植付けた、現在京城府水道課の一日の給水量は 百七十萬立 方尺である が完全に近い管理法によつて水道水の中に發見される黴菌は檢水一立方糎中に平均一年に三個で、これは人體には全然無害とされ、大阪初めその他の都市では約十數倍の菌が發見されてゐるので、文字通り京城府民は優良な飲料水に惠まれてゐることが大會席上に於て立證された、荻野博士は次の如く語つた

會長には牛塚市長が推選され、來年は廣島で開くことになつた會議の中心となつたものはやはり水道衛生である、これに就いて最も考へなければならぬのは黴菌で、その判定はゼラチン培養基では檢水一立方糎中黴菌の數百一個以上、又寒天培養基では七十個、これ以上發見された場合は不良飲料水で今度の協議會でも右の數字以上に菌のある都市が名前は云へないが多數あつた譯である、この百一個と云ふ數字は獨逸のある學者の研究が一年間平均百一個で、これを標準としたもので、何等科學的根據がないので、會議でもこの方法を漸次科學的管理法に改めることになつた、京城では一年平均僅かに三個で日本一の上水道です、又鹽素試驗を行ふ場合は水中の遊離鹽素を測定し報告することを滿洲國から提出され化學檢水法として協會では協定採用することになつたが總督府では一足先に昨年十二月實施してゐる

ツ大飛行船 滿洲氣乘り薄
日滿合辨會社に期待

【新京十六日發電】昭和五年ツエツペリン飛行船が日本訪問の際お馴染のエツケナー博士の下に技師長を勤めたツエツペリン飛行船會社技師ハウプト大尉は、同社の內命を受け去る九日シベリア經由新京に來り滿洲國關係筋を訪問、滿洲國の大豆購入の 交換物件として ツエツペリン飛行船の賣り込みを提案、更に飛行船による新京、東京、南洋の兩航空路開設計畫表を持參して軍司令部その他の諒解を求めた、軍當局は操縱上に缺陷あり且つ一機六百萬圓もの購入には餘り氣乘りせず、體よく斷つたが、同氏は更に 大連に赴き 滿鐵方面の意向を探つて十七日海路日本に赴き目下東京で設立計畫中の日滿合辨太平洋航空會社と折衝することとなつた、同會社への賣込みは最も有望視されてゐるが、これが實施の曉は新京東京間は 十六時間の 短縮となりウルトラ・スピードとして空の旅が樂しめる譯である、同氏は大戰當時ツエツペリンの艦長として、四、五回もロンドンの空襲を敢行した空の勇者である

連續犯通知書は起訴効力を有す
小川氏ら有罪判決の根據

【東京電話】一審で無罪となつた小川元鐵相が控訴審で何故に有罪となつたか、それは第一審判決に於いて「鐵多額關係の收賄事實につき起訴狀がなく、單に連續犯通知書を以て豫審判事に通知し之が審理を求めたるに過ぎず、之は獨立起訴提起とは認め難し」と解釋し「起訴なき事實は審理するに由なし」として無罪としたのであるが、控訴院の小林裁判長はこの一審の解釋を覆へし一犯罪について二つの起訴狀が出來ないから獨立の起訴狀を出さず、連續犯の通知書を以て通知したのであるから、この連續犯通知書は當然起訴効力を有するものと解釋すべきで、前審裁判の如く起訴なきものとして棄却するは不當なりとなし大審院の判例を引用して解釋を下し有罪としたものである

複雜な事件だ 裁判長語る

【東京電話】判決言渡後小林裁判長は語る この事件の起訴は昭和四年九月十六日に始まり第一審判決は昨年五月十日言渡し第二審は昨年九月十日控訴院第五刑事部で受理し、その記錄は非常な大部のものに上り控訴審々理の被告八十九人、辯護人五十五人といふ多數を算し、事實は可なり複雜して居るので記錄の調査、法廷の審理に可なりの日數を要し、開廷數は昨年十二月一日第一回公判以來七十六回に及び、辯護人諸君も極めて熱心に協力して呉れたので今日判決を言渡すことが出來たのは何より幸である

俄然判決に異論 證據の說明?
適法か不適法で大騷ぎ 午後の會合は非公式と宣言

【東京電話】十七日小川平吉氏等に係る控訴審は證據說明問題につき騷ぎを起したが午後三時十分小林裁判長は平服の儘出廷し判決言渡は先刻あれで終つたから、これから非公式の集りであると斷つて容喙すれば、春日俊文氏は 公人でないとすれば裁判長は一私人である、一私人であれば相手にならぬ と浴びせて退廷し辯護士團は 先刻の言渡で判決が終了したとすれば證據の說明を爲さない不法なものである、不法なる判決であれば適法なる判決は未だ言渡されないと思ふがそれでも宜いか と反駁したのに對し裁判長は 判決言渡は先刻の通り完全に終つてゐる と突つ放し、辯護士團は そんなことなら何にも聞く必要はない とて一同色をなして退廷、午後四時遂に物別れとなつたが辯護人側は證據の說明を爲さぬ不法の判決とし刑事訴訟法第三百六十條に

『有罪ノ言渡ヲ爲スニハ罪ト爲ルベキ事實及證據ニ依リ之ヲ認メタル理由ヲ說明シ法令ノ適用ヲ示スベシ』

とあるを楯にとつて上告するといつてゐるが、裁判長の方では證據の說明はなした、不法なる點はない と落着いてゐる

不滿を 語る小川氏

【東京電話】小川平吉氏は興奮しながら語る 既に決定して居つた宮城裁判長を兎角世間に風評のある小林裁判長に代へたことは司法當局に何か魂膽があつてのことと思ふ御都合主義で判檢事を勝手に代へられてたまるものか

小川氏ら上告 一兩日中に正式手續

【東京電話】十七日東京控訴院で前審の無罪から一轉懲役二年の判決を受けた五私鐵疑獄の中心人物元鐵相小川平吉氏に關する辯護團は同日午後六時日比谷陶々亭に參集し小川氏を中心に上告すべきや否やにつき協議した結果上告することに決定、一兩日中に正式の手續をとることとなつた、なほ他の關係の被告も上告する模樣

べらぼうな裁判だ 天岡氏語る

【東京電話】判決言渡を受けて東京辯護士會館三階に引揚げた小川、春日、天岡氏等は晝食をとりながら興奮して こんなべら棒な裁判はない、肝腎な證據の說明をちつともしないぢやないか、こんなことで濟むと思つてゐるから滑稽だ、あれでは事實調べをしないのも同然だ、我々は正しいから飽迄爭ふつもりだ

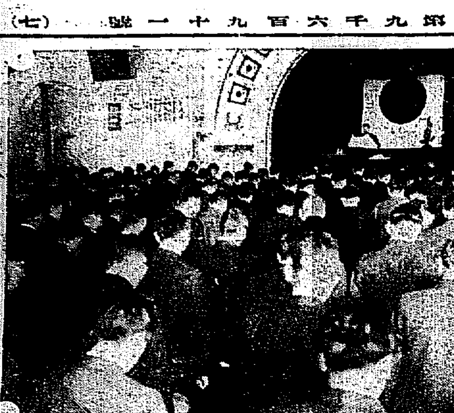

京城府教育會總會(十七日公會堂で)

銃後と軍營に通ふ 愛と勇との挿話
家の柱姉の死さへも秘して わが子を演習に動かした父

秋期演習を終つて歸隊した龍山野砲兵廿六聯隊第二中隊の中隊長宛に左の一通の嘆願書が十六日屆いた

「十月十八日姉きみ子が死亡しました、このことを生前たつた一人の姉として助け合つてゐた仲良しの、今御聯隊初年兵の清吉が聞けば悲いて家庭を思ひ萬一御國の務を怠つては……と氣遣はれますから、中隊長殿からよろしく清吉に姉の死を言ひ聞かして下さい」

と悲壯に記してあつた中隊長は仔細を調べて見ると差出人は病父の三重縣三重郡菰野町田口辨松氏で家庭では複雜な事情と病質の中に清吉君の入營後はたつた一人の姉きみ子さんが二人の幼兒を抱へ乍ら母に代つて一家の柱となり助けてゐたものである、この事情を聞かされた清吉君は

「この上は亡き姉の靈への手向けに、軍人の本分を全うし、除隊後は幼き姉の子を姉に代つて見てやります」

『のぞみ』の荷物整理中 勤勉な驛手殉職
京城驛で車輛入れ替へ中 不幸顚落して慘死

十七日午後二時五十分、奉天發釜山行第八列車急行「のぞみ」が京城驛に到着、機關車と手荷物車外一輛を入れ替への際、同驛手小荷物係權一鳳(三)君が手荷物車から荷物をおろし降りる際誤つて足をすべらしホームと線路の間に顚落頭部を粉碎し瀕死の狀態に陷つたので直に南大門通りセヴランス病院にかつぎ込んだが間もなく三時二十分絶命した、急行「のぞみ」は三分おくれて三時三分發車した

主任は語る

右について同驛原田手荷物係主任は語る 權君は昨年十一月驛手として採用されましたが、その以前にも人夫として十餘年間勤務し眞面目な模範的驛手として上司からの信望もよく非常に良く働いてゐました、今日の慘事は實に氣の毒です、驛では殉職の權君一家に何んとか慰藉方法を講ずる模樣です

大黑柱倒れて 憂ふ家族九人 なげきのお婆さん

殉職の權君は現在京城三角町九二番地に七十五歲の祖母を初め、九人の家族を抱へ他に收入の途なく只權君の俸給で生活を支へてゐたもので、權君殉職の報に驚いた祖母崔氏は涙ながらに語る 〃あの子がまアどうして死んだのでせう、それは本當ですか、しかしこれも仕事の爲めならしかたがありません、これから家族九人の生活をどうすればいゝかわかりません〃

二人の孝子
六年草屋に服喪の人 指を切つて血を母へ 金永哲氏と全廷璿さん表彰

京城通義洞、邑城洞兩洞會では、孝子として近隣にほまれ高い通義洞七〇金永哲氏(五)邑城洞一二三全廷璿君(三)の孝子表彰式を十七日午後二時から進明女子高等普通學校で來賓多數出席のもとに盛大に擧行した

金永哲さんは幼い頃から孝心厚く近隣の人々に稱讃の的たりしが、昭和五年十月その母死亡するや墓前に自分で草屋を建て、父喪と併せ六年間を立て籠り亡き兩親の冥福を追慕してゐた

全廷璿君は、今春法專を卒業して現在忠南當局出張所勤務中であるが、昭和四年京城第二高等普通學校三年生の時母親崔氏の病氣が全く昏睡狀態に陷るや同君は素早く剃刀をもつて自分の指を斬つて鮮血を母の口元に注いだと云ふ、東洋固有の孝道に精進した感心な青年である

來青閣に咲いた 大美術の精華
洋畫壇の全大家出品 けふから一般に公開

日本洋畫壇をそのまゝ移したかの觀ある本社後援東都洋畫綜合展はその質に於て最も優れたものであり、それぐ異つた畫風を一堂に陳列したこの種綜合展は、半島では未曾有のものとして各方面に多大のセンセーションを起してゐる、出品畫中梅原龍三郎氏「裸婦」一點は當局より撤回を命ぜられたが十七日招待日には名士百數十名の來觀あり帝大教授阿倍能成氏の如きは非常に立派な展覽會であるとして口を極めて推賞した、なほ會期は十八日より二十三日まで六日間本社來青閣にて入場料二十錢、學生十錢

密輸船顚覆す
七名行方不明となる

【新義州特電】十六日午後八時頃朝鮮人の密輸業者十三名が一隻の船に乘つて對岸六道溝に着いた時安東警察署に發見され、密輸團は大狼狽し船を引き返さんとした刹那顚覆、七名は對岸に這ひ上り、四名だけ逮捕され三名は新義州側に泳いで逃げ歸つたが、男三名と女四名は行方不明となつたので新義州署は同夜警備船を出して捜査したがまだ死體を發見するに至らない

糸山工學士を殺す 同鄕の惡人
留守を預つて盜む

京城孝子洞高等工學士糸山幸吉氏(三〇)が去る三日發作的に家出しついで七日夕大田邑外山所里大東川の土饅頭原で變死體となつて發見されたことは本紙の特報した所であるが、疑問視に包まれて死んでいつた糸山氏の自殺の謎は十七日午後九時に至り龍山署の手によつて解かれた、佐賀縣神崎町生れの久野不二男は一定の職業なく京城に流れ込んで同鄕の關係から糸山氏宅に出入してゐたが、家出する數日前糸山氏は久野を信用し 留守番を賴 んで所用に出かけた所、久野は糸山氏から受けた恩を忘れて留守番を奇貨に糸山氏の衣類や金目のある品を多數盜み、行方をくらましたので、糸山氏は久野の仕打に驚き遂に氣が變になり「久野の居所を飽まで探すのだ」と口走つてとうく大田邑外で變死體となつて發見されたものである、惡人を自殺させた久野は、賍品を全部金に代へ糸山氏の死體が發見された去る七日に

惡運盡きて

龍山署に捕まり、その後嚴重取調べの結果十七日に至り糸山氏との關係が計らずも判明したものである、なほ同人は先月仁川仲町壬生醫院に忍び込み百五十圓の金時計を盜みその他數ヶ所で住込み詐欺敢行の强か者である

元銀行局長 保釋 大久保氏出所

【東京電話】大藏省疑獄事件で收容中の元大藏省銀行局長大久保偵次氏は十七日午後六時保釋出所す

咸興拳鬪軍と 京城の對戰

京城時代猛烈な試合ぶりで人氣を呼んだバンタム級朴龍俊君はその後自ら咸興に倶樂部を創立して現在では八十名の會員を擁してゐるが、今度アマチユアの新進六名を引率して來城、來る廿四日夜朝鮮の精鋭と京城公會堂で對抗試合を行ふ、なほ今月末は內地プロ選手を招聘して自らリングに上る計畫を進めてゐる

子供しかる

十一月十七日午後三時京城仁寺洞一一平安タクシー運轉手李學眞(二三)が倭城台科學館前を進行中府內明治町二六九松本茂次郎君(八)を轢倒し左脚を挫傷し稻田外科に入院、治療一ヶ月位である

懸詩待急

☆……十七日午後龍山漢江通で電車から下りる軍人數名を引き止め「自分は元十二師團にをつた男だ、歩兵軍曹功七級勳八等だいやしくも帝國の軍人は……」と長口舌を揮ふところをまあくと宥めて龍山憲兵分隊につれて來た、京城黃金町五丁目大工さんの小林佐吉さん(五〇)である

☆……大の軍人黨で滿洲事變以來京城を兵士が通過する時は貧しい財布をはたいて煙草、お酒、お菓子など多い時は十數圓も買ひ込んで贈るし、前見宝夢報長時代から再三軍を訪れ皇軍慰問金や國防獻金を獻納した感心な人であるが、酒を飲むと軍人に話し込むといふ面白い人

山葉オルガン
山葉 ピアノ・オルガン 管絃樂器・和洋樂譜 蓄音器・レコード

音樂は團欒の泉
(多數新着)(最新型登錄) 三十圓以上各種
福引大賣出中
この好期を逸しませぬ樣に
京城本町一丁目(本町入口)
日本樂器會社出張所
電話本局三四八五番

ナショナル乾電池

性病科 皮膚科 泌尿科 婦人科
黃金町三丁目三三
宇野医院 (電本1890)
診察夜八時半迄 院長 宇野宗一

鐵道 受驗 就職

煉炭代用として 溫突燃料に 最も御徳用な 龍峴炭 電本八八〇番

東京 尾澤 全治水
たむし、水むし、いんきん其他

定價 0.20 0.30 0.50 1.00
合名會社 尾澤商店

百圓を千圓に 千圓を一萬圓に
大黑屋

母の心得 (四)

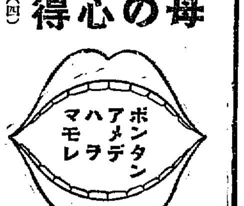

ボンタン アメデ ハラ マモレ
ツヨクナル エラクナル
ボンタンアメ 一五セン

るいれき 淋巴腺・毒の球
腺病質病弱者へ
―必ずお奬めする!― 健康更生の新研究

16ミリ 出張撮影 岡本映畫部 TEL.2348

ユアサ電池
自動車用・通信用・探險用 ラヂオ用・懷中用 オートバイ用 理化學試驗用 ランプ用
陸軍用 海軍用 鐵道用 遞信用 其他各種
代理店 京城府黃金町一ノ二〇六 城東電池商會 電話本局四一八七番 振替京城一九五一七番

京日案內
宮本天明堂 製造本舖
ハギレ卸 津村
軍犬
金融
貸家
急募
女中
貸家
女店
貸家
毛糸
野一
恩給
賣地
特別案內
淋疾 徽毒 男女生殖器病 塩井皮徽科 黃金町一丁目(三井物產裏入) 電本三〇九〇
施盤工 名 圖工 二名 募集 金華工業所

哭くな、青春（45）

三上於菟吉
吉邨二郎 畫

鏡は見た！（その十六）

二人は、やがて、青空の下を南側が、果てない斷崖や傾斜で劃られてゐる、ドライヴ道を、自動車を走らせてゐた。光の波が、一ぱいに溢つてゐるやうな午後で、足柄の山脈が、つい道の兩側から起つて起伏してゐた。

もう、いくらか紅葉したやうな山々の上には、雲表に聳える富士が、紫色に輝いてゐた。何も彼もが、素晴らしく爽快だつた。

このドライヴ道は、かなり狹く曲折が多く、難路の一つに數へられてゐた。もし、ほんの少し運轉を誤つたなら、車は、崖下に墜落して、一瞬に粉碎されてしまふであらう。

さつきは、この道で、大學生たちを乘せた自動車が、奇禍に遭ひ幾人かの青春者が、生命を墜した最近の出來事を思ひ出した。しかし、彼女は、急カーヴを、激しく曲がる度に、車體がグッと傾斜するやうな時があつても、さまで恐れはしなかつた。

義文の、やさしい手が、彼女の傍に、いつも觸れてゐてくれたし、それに、彼女とすれば、この人と一緒なら、雲は地獄の果てまで落ちて行かうと、少しも悲しくはないと言ふやうな、氣持がしてゐた。義文は、時々、高い展望を指さして、山の名を言ひ聞かせたり、それらに對する傳説などを、物語つて聞かせるのだつた。

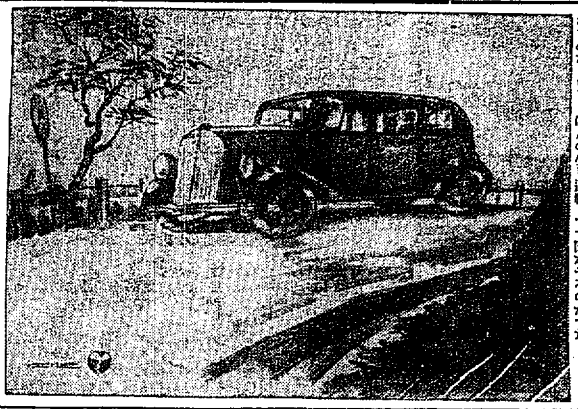

車は、修善寺に向けて走つてゐた。困難な運轉に疲れた運轉手の襟元のあたりに、汗がにじみ出す頃、道は、崖上を行き盡して、何時か、秋らしい趣を見せた田舍が目近く展開にはいつてゐた。

そして、もう目的地の修善寺は目睫に迫つてゐた。二人は、とある溫泉旅館に車を乘りつけた。

さつきは、その家で、さも大切に扱はれた夫人でもあるやうに、待遇されることが、嬉しくもあり、恥づかしくもあるのであつた。

「奥様、から遊ばせ――」

とか、

「召し上りものは、如何計らひませうか？」

などと、女中から訊ねられると顏が火のやうになるのだつた。その度に、義文は、直ぐに物慣れた態度で、救ひに出てくれた。

だが、義文の、さうした態度の利いた擧振を見るたびに、彼女はまた不安を感じもするのであつた。

――この方は、何度も、から言ふ經驗が、おありになるのではあるまいか、色んな女の方と、からした場所へ出入りをなすつてゐるのでは、あるまいか――さうした危惧が、彼女の心を傷ましくせずにはゐなかつた。何時ぞや、銀座の喫茶店で、友だちに囁やかれたあの聞かずともよい、彼に關する陰口が、古傷のやうに、チクチクと、彼女の胸を突きさすのであつた。

さつきが、そんな事を想つて思はず伏目に、庭を見下したまゝ、默りこんでしまふと、義文は、氣にして言ひかけるのだつた。

「何を考へ込んでゐるのです？」

彼は、ドライヴで乾いた咽喉を滿酒のビールで、快げに癒やしてゐた。

「僕は、けふ位愉快なことは、一度もない。暗い冬空の下にゐた者が、突然、春の光に出遭つたやうな、氣がしてみますよ。」

――本當に、さうであつたら、どんなに嬉しいだらう。でも、私は間違つてゐるのかも知れないわ。こんな方が、お友だちの言ふやうな、穢らはしい事とは思はれない――

彼女は、くだらない猜疑や、嫉妬めいた氣持で、義文に對してゐる自分が、すまないやうな氣がしても來た。出來るだけ、明るく、談笑しなければ、申しわけないやうに思はれて來て、進んで彼のために、空いたコップを充たしなどするのであつた。

將棋新手合（一）

於東京市日本橋區蠣殼町二ノ七 濱島木將棋所

（圖は三四銀迄の局面）

左香落六段 △阪本勘一郎（東京）
四段 ▲鈴木祐一（東京）

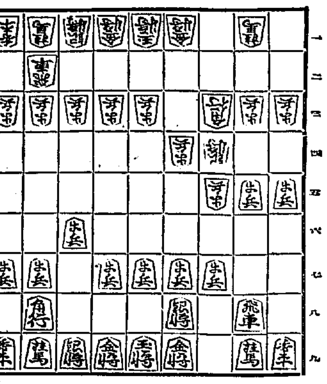

▽上手 阪本氏 持駒 ▲鈴木氏 持駒ナシ

△三四歩 ▲七六歩 △四四歩 ▲二六歩 △三三角 ▲二五歩
△三五歩 ▲一六歩 △四二銀 ▲一五歩 △四三銀 ▲四八銀
△三四銀 ▲六八玉 △四二飛 ▲七八玉 △六二玉 ▲五八金右
△七二玉 ▲九六歩

溝呂木七段講評

（上手）三五歩と突くのは變化が廣いから至當である

（下手）一六歩と突いて、香落の缺點を衝く心掛けは大切である。敵の作戰を窺ふ意味で、直ぐに四八銀と上る手は却つて上手の注文に嵌まる嫌があるから要心する必要である

（上手）四三銀と上つて、次に三四銀留めの作戰は香落戰に於ける唯一の對抗陣形である

（下手）敵の作戰が判然としてゐるから、悠々と玉將の圍を先にしてから、九六歩と突いて敵の出手を窺ふのは順當である

DK ラヂオ けふの番組

十八日（日） 第一放送

正午 時報 今日のプログラム發表
午後零時五分 氣象通報
同零時三〇分 ニュース 滿洲より
同零時五〇分 解説 五十嵐賢隆
一、宗教々論 祝福寳藏 [illegible]
奉天天地藏 [illegible]

同一時 (大) 謠曲一調
三、國祭式典 國奉氏安
一、松風 二、山姥
小鼓 金剛巌、田邊恕太郎
太鼓 金剛巌、三島 太郎
同一時五〇分 (大) 女聲合唱
一、三部合唱 ジプシーの民謠 …ブラームス作曲 二、(イ) 二部合唱 川…千家元麿作詞…橋本國彦 (ロ) 三部合唱 針の歌…サンサーンス作曲
京都泉の會、大阪泉の會
同二時〇五分 (大) 雜話劇 大阪浪花座より中繼―江戸怪談天保六花撰 序幕第二場より第五場迄
擬景(一)下谷河内山宗俊の住居(二)同役(三)吉原河曾所(四)森田屋清藏の家 片岡直次郎…瀨川菊之丞、大口屋三千歳…嵐芳三郎、金子市之丞…橘小三郎、暗闇丑松…中村鶴蔵、河内山宗俊…河原崎長十郎、森田屋清藏…中村翫右衛門、外大勢
同二時四〇分 (大) 曲藝漫談 曲藝競べ 松木正吉、行雲芳奴 外鳴物連中
同六時 お話と朗讀 一、お話… 調べる綴方の作り方 平北定州普通學校…本山清 二、朗讀…定州と日露戰爭 同校…朴仁俊
同六時二五分 (東) 産業ニュース
同七時 ニュース 天氣豫報
午後七時二五分 (東) 舞臺劇―歌舞伎座より中繼―勸進帳…坂東…安宅關 武藏坊辨慶…松本幸四郎、源義經…尾上菊五郎、龜井六郎…市川猿女藏、伊勢三郎…市村家橘、駿河二郎…市川高麗藏、常陸坊海尊…坂東彦三郎、番卒段藤…市川染五郎、同伴藤…坂東國三郎、同兵藤…尾上伊三郎、太刀持音丸…中村雀右衛門、富樫左衛門…市村羽左衛門、長唄はやし連中 唄…芳村伊十郎、同…松永和風 三味線…杵屋栄三 同…杵屋三郎 鳴物…望月朴清 同…望月太左衛門社中
同八時三〇分 (大) 絃樂五重奏 絃樂五重奏曲 懸ホ長調…シューマ作曲 第一樂章…アレグロ・コン・ブリオ 第二樂章…アンダンテ 第三樂章…アレグロ・ヴィヴァチェ 第四樂章…プレスト・ノン・トロッポ
ピアノ…レオ・シロタ 第一ヴァイオリン…ロバート・ポーラック 第二ヴァイオリン…榊原殿 ヴァイオラ…橋本國彦 チェロ…ハインリッヒ・ヒッチェル・マイステル
同九時 (大) 浪花節 寺坂の赤心 吉田小奈良
同九時三〇分 (東) 時報 ニュース 氣象通報 翌日のプログラム發表 ニュース再放送

第二放送

午後零時五〇分 ハーモニカ二重奏 金坡 開
同六時 童謠 カナリア童人會
同六時二五分 修養講話 朴容 鎭
同七時三〇分 歌謡 鄭山 月
同八時 雜謠 李 桂 生
同八時三〇分 映畫物語 成 東 鎬
同九時 聖歌合唱 監理教神學校

あすのき、物 十九日（月）

午後零時五分 江戸長唄 宗 叢 唄 木村 宗 月
尺八 [illegible]
三味線 新舟・萬國
一時 家庭講座 世のお母様達へ

世のお母様達へ

◇家庭講座◇ 福岡觀法

私は今明兩日に亘つて世の中で最も美はしい母親の我子に對する愛の姿を説いて見たいと思ひます。貧に世の愛こそは何物にも優つて貴く古くから幾多の記録が遺されて居ります。殘忍な鬼子母神さへもその留守に我子を奪はれ、血眼となつてその子を探す姿こそ本來の母の愛を物語るものに外ならぬのです。我子の爲ならといふあの犧牲こそ母の愛の賜名であります。幾多の例を引いてお話申上げやうと思ひます

同七時三〇分 講演 不足による病氣に就て 小兒の榮養 福岡 觀法
同八時 (東) 長唄淀君 土稲光太郎
同八時二五分 (東) 寄席中繼―麻布十番クラブより中繼―
一、曾我つき彌次郎 柳家つばめ
二、世直し 桂 文樂
三、厄拂ひ
四、國タク 三遊亭圓歌

調べる綴方の作り方

平北定州普通學校 本山清

綴方を書くのは、日記を書く時のやうに、たゞ面白かつたことや、美しいと思つた景色を忘れないために書いて置くだけではなく、方を作るために知識を殖やよいふ心掛も持たねばなりません、よく調べて正しい知識をふやし、それを文にしたり、調べてわかつたことがらに就て自分で考へたことを書いたりすることも忘れてはならないのです。次に私の住んでゐる定州に就て私の教へてゐる生徒が共同で作つた「定州と日露戰爭」といふ綴方を朗讀して貰ひます。調べる綴方の作り方のいゝ參考になると思ひます

大阪商船 出帆 北鮮阪神急行 北鮮臺灣行 大連内地直行 大連發 門司基隆直行
大阪商船株式會社 京城出張所 京城府南大門通三丁目一〇六 電話本局一〇三〇番
(基隆行寄々丹丹午後一時)
詳細は左記へ御問合せ下さい

國際運輸會社 仁川慶田組 釜山商船組 ジャパン・ツーリスト・ビューロー案内所

仁川汽船 出帆廣告 海州線 長淵線

仁川汽船會社 定期出帆

朝鮮北海道大連線定期 大連直行 仁川出帆 裏日本、北海道、樺太行 鎮南浦出帆 群山出帆 木浦出帆 釜山出帆 浦項出帆 北海道北線定期

仁川出帆豫定 雄基出帆 清津出帆 城津出帆 西湖津出帆 元山出帆 新潟北鮮直行線 日滿連絡最捷路 新潟北鮮直航定期線 雄基 清津 新潟着 切符發賣所 北鮮各驛 島谷汽船株式會社

北九州商船株式會社 出帆廣告 博多直航 北九州商船株式會社出張所 鮮航同盟會 仁川支部

朝鮮汽船出帆廣告 釜山出帆 木浦出帆 日鮮海運株式會社

頭痛に ノーシン！

國譽たび

姉妹品
マルア足袋
寳任足袋
無双足袋
學生用 靴下タビ

本舖 大阪 大軌前

車醉ひ、船醉ひ、人醉ひ、

はれやか を忘るべからず

.30 .50 1.00

ぐんぐん育つ良いお乳！

キノミール

赤ちゃんの慾しがるお乳 使いお乳 キノミールのこなおちゃん〜育つ良いお乳

見本・説明書進呈

全國有名藥店にあり 大 510瓦 小 250瓦

株式會社 和光堂 東京・大阪

K―87

內科胃腸病 腦神經科
北島醫院
京城本町四丁目一五五 電話本局三二七四番

クラブの淑女日記

53年の女性に贈る明朗珠玉の新日記

愈よ發刊！

冬來りなば春遠からじ
來る年への飛躍を新しい幸福の爲に ぜひ、この一册をあなたの机上には

近代女性に相應しく叡智と情熱を盛るクラブの淑女日記誕生す クラブを愛するすべての女性にこの一册を捧ぐ

四六判・クロース表紙 美裝函入・四〇〇頁 全オフセット華麗版

●內容●
思想・宗教・文藝 美術・音樂・醫學 家政・禮節・插花 茶道・園藝・料理 手藝・服飾・化粧 演劇・映畫・スポーツ・其他

〔附錄〕 モダン語辭典 女子專門學校 女子職業一覽
〔口繪〕 原色版 木谷千種女史筆

頒價 一部 五十錢（送料十錢）
クラブ淑女日記は一般書店にて販賣せず。郵券六十錢（送料共）封入左記へ御申込の方に限り奉仕的にお頒ち致します。

御申込所
中山太陽堂出版部
東京市京橋區銀治橋際
大阪市浪速區水崎町

クラブ白粉